

Ministerul Agriculturii și Dezvoltării Rurale



Agenția de Plăți și Intervenție pentru Agricultură

GHID INFORMATIV

**PENTRU FERMIERII CARE SOLICITĂ SPRIJIN PE SUPRAFAȚĂ
PENTRU MĂSURILE PRIVIND UTILIZAREA DURABILĂ A
TERENURILOR AGRICOLE ÎN ANUL 2014**

Sprijin pentru zona montană defavorizată

Codul măsurii: 211

Sprijin pentru zone defavorizate – altele decât zona montană

Codul măsurii: 212

Plăți de Agro-mediu

Codul măsurii: 214

VERSIUNEA 4.2

Acronime

APIA	Agenția de Plăți și Intervenție pentru Agricultură
APDRP	Agenția de Plăți pentru Dezvoltare Rurală și Pescuit
CE	Comisia Europeană
DAJ	Direcția pentru Agricultură Județeană
GAEC	Bune Condiții Agricole și de Mediu
IACS	Sistemul Integrat de Administrare și Control
LPIS	Sistemul de identificare a parcelelor agricole
SAPS	Schema de Plată Unică pe Suprafață
SMR	Cerințe legale în materie de gestionare
PNDR	Programul Național de Dezvoltare Rurală
FEADR	Fondul European Agricol pentru Dezvoltare Rurală
UVM	Unitate Vită Mare

DEFINIȚII

Agricultor – o persoană fizică sau juridică sau un grup de persoane fizice sau juridice, indiferent de statutul juridic pe care grupul și membrii săi îl dețin în temeiul dreptului național și a cărei exploatare se află pe teritoriul Comunității și care desfășoară o activitate agricolă conform art. 2 litera a) din *Regulamentul CE nr. 73/2009*, cu modificările și completările ulterioare.

Activitate agricolă – acțiunea care vizează producția agricolă, cultivarea plantelor agricole, inclusiv recoltarea, creșterea și întreținerea animalelor de producție și reproducție în scopuri agricole sau menținerea terenurilor în bune condiții agricole și de mediu conform art. 2 litera c) din *Regulamentul CE nr. 73/2009*, cu modificările și completările ulterioare.

Exploatare – ansamblul de unități de producție administrate de agricultori/fermieri și situate pe teritoriul României.

Plata directă - o plată acordată direct agricultorilor în cadrul uneia din schemele de sprijin pentru venit enumerate în Anexa nr. I din *Regulamnetul CE nr. 73/2009*, cu modificările și completările ulterioare.

Suprafață agricolă - orice suprafață de teren arabil, pășune permanentă, culturi permanente, grădini familiale.

Cerere unică - orice cerere de plăți directe în cadrul schemei de plată unică și al altor scheme de ajutoare pe suprafață conform art. 2 alin. 11 din *Regulamentul CE nr. 1122/2009*, cu modificările și completările ulterioare.

Eco-condiționalitate – cerințele legale în materie de gestionare și bunele condiții agricole și de mediu în conformitate cu art. 4, 5, 6 și Anexele II și III din *Regulamentul CE nr. 73/2009* și art. 2 (31) din *Regulamentul CE nr. 1122/2009*, cu modificările și completările ulterioare. Pentru Măsura 214, eco-condiționalitatea implică și respectarea cerințelor minime relevante pe toată suprafața agricolă a exploatareii.

Bune condiții agricole și de mediu (GAEC – good agricultural and environmental conditions) – standardele de eco-condiționalitate definite conform art. 4, 6 și Anexei III la *Regulamentul CE nr.*

73/2009, inclusiv menținerea suprafețelor ocupate cu pajiști permanente. Aceste standarde au ca scop respectarea unor cerințe minime în domeniul protecției mediului și solului, care vizează combaterea eroziunii, menținerea materiei organice, a structurii solului, a unui nivel minim de întreținere a solului, protejarea și gestionarea apelor.

Cerințe legale în materie de gestionare (SMR-Statutory management requirements) - vizează domeniile: (a)-sănătate publică, sănătatea animalelor și a plantelor, (b)-mediu, (c)-bunăstarea animalelor.

Sistemul Integrat de Administrare și Control (IACS) - instrument tehnic de gestionare și control, creat pentru administrarea și controlul riguros al cererilor unice de plată depuse de fermieri, care se aplică anumitor scheme de plăți, în conformitate cu prevederile de instituire a acestora – art. 14 din *Regulamentul CE nr. 73/2009* și art.4, alin.1 din *OUG nr. 125/2006*, cu modificările și completările ulterioare. Componentele lui sunt: o bază de date informatizată, un sistem de identificare a parcelelor agricole, cererile de plată, un sistem integrat de control, un sistem unic de identificare a fiecărui agricultor care a depus cerere de plată, un sistem de identificare și înregistrare a drepturilor la plată conform art. 15 din *Regulamentul CE nr. 73/2009*, cu modificările și completările ulterioare.

Registrul unic de identificare (RUI) - element component al Sistemului Integrat de Administrare și Control, realizat și administrat de APIA în vederea identificării fermierilor care pot beneficia de sprijin național și comunitar în conformitate cu art. 15 din *Regulamentul CE nr. 73/2009*, cu modificările și completările ulterioare.

Sistemul de identificare al parcelelor agricole (LPIS) - componentă a Sistemului Integrat de Administrare și Control, constituit pe baza ortofotoplanurilor, hărților, documentelor cadastrale sau a altor referințe cartografice conform art. 17 din *Regulamentul CE nr. 73/2009* și art. 6, alin.1 din *Regulamentul CE nr. 1122/2009*, cu modificările și completările ulterioare.

Parcela de referință - suprafața delimitată geografic, identificată în mod unic în GIS, în sistemul de identificare al statelor membre menționat la art. 15 din *Regulamentul CE nr. 73/2009* și art. 2 alin. 27 din *Regulamentul CE nr. 1122/2009*, cu modificările și completările ulterioare. România a decis ca parcela de referință să fie blocul fizic.

Blocul fizic - suprafața continuă de teren utilizată în scopuri agricole de unul sau mai mulți fermieri, cu limite liniare naturale sau artificiale stabile și care poate include una sau mai multe parcele agricole conform art. 3, alin. 1 din *OUG nr. 125/2006*, cu modificările și completările ulterioare.

Parcela agricolă – înseamnă o suprafață continuă de pământ, declarată de către un singur agricultor, pe care se cultivă o singură grupă de culturi, situată în același bloc fizic, cu o singură categorie de folosință, ce poate fi constituită din una sau mai multe parcele cadastrale; totuși, în cazul în care, în temeiul prezentului regulament, se solicită o declarație separată privind utilizarea unei suprafețe care face parte dintr-o grupă de culturi, utilizarea specifică respectivă limitează, după caz, „parcela agricolă”; de asemenea, statele membre pot stabili criterii suplimentare pentru delimitarea unei parcele agricole conform art. 2 alin. 1 din *Regulamentul CE nr. 1122/2009* și art. 3 alin. 1 din *OUG nr. 125/2006*, cu modificările și completările ulterioare.

Grup de cultură - în sensul art. 56 din *Regulamentul CE 1122/2009*, cu modificările și completările ulterioare se disting, după caz, următoarele grupe de culturi:

- suprafețele pentru care cuantumul plăților directe este diferit;
- suprafețele în scopul punerii în aplicare a Schemei de Plată Unice pe Suprafață în concordanță cu art. 122 din *Regulamentul CE nr. 73/2009*, cu modificările și completările ulterioare.

SAPS (Schema de plată unică pe suprafață) - reprezintă acordarea unei sume stabilite pe hectar, plătită o dată pe an, decuplată total de producție (necon condiționat de obținerea de producție).

Pajiști permanente - terenuri consacrate în mod permanent pentru o perioadă de 5 ani și mai mult culturii de plante furajere erbacee, fie că acestea sunt cultivate (semănate), fie că sunt naturale (autoînsămânțate), care nu intră în sistemul de rotație a culturilor al exploatației. Terenurile pot fi utilizate pentru pășunat sau pot fi cosite pentru însilozare, fân sau pentru producerea de energie regenerabilă. Pajiștile permanente sunt terenuri agricole cu folosință ca pășuni sau fânețe.

Categoria de folosință teren arabil (TA) - cuprinde terenul cultivat pentru producție cu cereale pentru boabe, plante leguminoase pentru boabe, plante industriale, cartofi, sfeclă de zahăr, rădăcinoase pentru nutreț, legume proaspete, pepeni, flori și plante ornamentale, plante pentru nutreț, plante pentru producerea de semințe și seminceri pentru comercializare, alte culturi în teren arabil, inclusiv terenurile de sub sere și solarii și terenul lăsat necultivat în mod deliberat, dar menținut în bune condiții agricole și de mediu - art. 5 alin. 3 din *OUG nr. 125/2006*, cu modificările și completările ulterioare.

TAn (teren arabil) – categorie de folosință aferentă parcelelor agricole pentru care nu se solicită sprijin. Aceste parcele se mențin în bune condiții agricole și de mediu.

Categoria de folosință pajiște permanentă-pășuni și fânețe (PP) – cuprinde terenul utilizat pentru pășunatul animalelor sau pentru producerea de furaje care nu este inclus pe o perioadă de minim 5 ani în sistemul de rotație a culturilor în cadrul exploatații.

PPn (pășune permanentă) - categorie de folosință aferentă parcelelor agricole pentru care nu se solicită sprijin de către fermier. Aceste parcele se mențin în bune condiții agricole și de mediu.

Categoria de folosință vie (VI) - cuprinde terenul plantat cu vii și pepiniere viticole.

VIIn (vie) - categorie de folosință aferentă parcelelor agricole pentru care nu se solicită sprijin de către fermier. Aceste parcele se mențin în bune condiții agricole și de mediu.

Categoria de folosință cultură permanentă (CP) – cuprinde terenul plantat cu livezi, arbuști fructiferi, hamei, pepiniere pomice, viticole și forestiere și alte culturi permanente (terenuri în pregătire pentru vii, livezi și altele).

CPn (cultură permanentă) - categorie de folosință aferentă parcelelor agricole pentru care nu se solicită sprijin de către fermier. Aceste parcele se mențin în bune condiții agricole și de mediu.

Categoria de folosință grădini (G) – reprezintă suprafața destinată obținerii produselor agricole, în principal pentru consumul propriu al membrilor exploatației/gospodărie agricolă individuală art. 5 alin. 3 punctul h din *OUG nr. 125/2006*, cu modificările și completările ulterioare.

Gn (grădini) - categorie de folosință aferentă parcelelor agricole pentru care nu se solicită sprijin de către fermier. Aceste parcele se mențin în bune condiții agricole și de mediu.

Teren posibil abandonat / TPA – teren ce cuprinde modificări de peisaj: construcții nou apărute, depozite de moloz, vegetație lemnificată, suprafețe pe care nu se vede intervenția fermierului pentru păstrarea și întreținerea terenului în bune condiții agricole și de mediu.

Irigațiile - reprezintă o completare absolut necesară precipitațiilor în vederea diminuării deficitului de apă din sol pentru a asigura condiții optime de dezvoltare a culturilor, reprezentând, de asemenea, o verigă tehnologică în creșterea producției agricole.

Fondul European Agricol pentru Dezvoltare Rurală (FEADR) - reprezintă contribuția financiară comunitară pentru sprijinirea dezvoltării rurale, destinată finanțării programelor de dezvoltare rurală derulate în conformitate cu legislația comunitară.

Fondul European pentru Garantare în Agricultură (FEGA) – este destinat finanțării măsurilor de piață, restituirilor la export, plăți directe către fermieri, conform *Regulamentului CE nr. 1290/2005*, cu modificările și completările ulterioare.

Agencii de plăți – autoritățile și organismele menționate la art. 8 alin.1 din *Regulamentul CE nr. 1290/2005*, cu modificările și completările ulterioare.

Axa - „un grup coerent de măsuri cu obiective specifice care rezultă direct din punerea în aplicare a acestora și contribuie la realizarea unuia sau a mai multor obiective definite la art. 4 din *Regulamentul CE nr. 1698/2005*, cu modificările și completările ulterioare”. Axa 2 din PNDR: ameliorarea mediului și a spațiului rural, prin sprijinirea gestionării terenurilor.

Măsură - un ansamblu de operațiuni care contribuie la punerea în aplicare a unei axe.

Măsură pe suprafață - înseamnă măsură sau submăsură pentru care ajutorul se bazează pe dimensiunea suprafeței declarate (art. 2 litera d din *Regulamentul CE nr. 65/2011*, cu modificările și completările ulterioare).

CADRUL LEGISLATIV

LEGISLAȚIA NAȚIONALĂ

- **Legea nr. 1/2004** privind înființarea, organizarea și funcționarea Agenției de Plăți și Intervenție pentru Agricultură și Dezvoltare Rurală cu modificările și completările ulterioare;
- **Ordinul M.A.P.D.R. nr. 152/2004** privind stabilirea termenilor de referință pentru organizarea și funcționarea Sistemului Integrat de Administrare și Control;
- **Memorandumul Guvernului României privind aplicarea SAPS (mai 2005);**
- **Tratatul de aderare a României la Uniunea Europeană;**
- **Ordin M.A.D.R. nr. 22/2011** privind reorganizarea Registrului fermelor, care devine Registrul Unic de Identificare în vederea accesării măsurilor reglementate de Politica Agricolă Comună, cu modificările și completările ulterioare;
- **O.U.G. nr. 125/2006** pentru aprobarea schemelor de plăți directe și plăți naționale directe complementare, care se acordă în agricultură începând cu anul 2007, și pentru modificarea art. 2 din Legea nr. 36/1991 privind societățile agricole și alte forme de asociere în agricultură, **aprobată prin Legea nr. 139/2007**, cu modificările și completările ulterioare;
- **Programul Național de Dezvoltare Rurală (P.N.D.R.) 2007 – 2013, versiunea consolidată;**
- **Acordul cadru de delegare nr. P 74** pentru implementarea Măsurilor privind plățile compensatorii cuprinse în Axa II din PNDR 2007 – 2013 încheiat între A.P.D.R.P. și A.P.I.A. în data de **13.10.2010**;
- **Protocolul de colaborare A.P.I.A. - Garda Națională de Mediu nr. 14/18.09.2009** privind necesitatea unor intervenții comune în materia prevenirii constatării și sancționării prevederilor legale privind respectarea unor cerințe cuprinse în GAEC și în cerințele minime pentru măsura de plăți pe agro-mediu;
- **Protocolul de colaborare A.P.I.A. - Agenția Națională Fitosanitară nr. 11/18.08.2009** privind asigurarea informațiilor necesare verificărilor încrucișate referitoare la cerințele minime de utilizare a produselor de protecție a plantelor pentru măsura 214 din PNDR;
- **Ordinul MADR/MMP nr. 30/147/2010** privind aprobarea bunelor condiții agricole și de mediu în România, cu modificările și completările ulterioare;
- **Ordinul M.A.D.R. nr. 273/2014** de aprobare a Formularului de cerere unică de plată pe suprafață 2014;
- **Ordinul M.A.D.R. nr. 246/2008** privind stabilirea modului de implementare, a condițiilor specifice și a criteriilor de eligibilitate pentru aplicarea schemelor de plăți directe și plăți naționale directe complementare în sectorul vegetal, pentru acordarea sprijinului aferent măsurilor de agromediu și zone defavorizate, cu modificările și completările ulterioare;
- **Legea nr. 36/1991** privind societățile agricole și alte forme de asociere în agricultură, cu modificările și completările ulterioare;
- **Legea nr. 31/1990** privind societățile comerciale, republicată, republicată, cu modificările și completările ulterioare;
- **O.U.G. nr. 44/2008** privind desfășurarea activităților economice de către persoanele fizice autorizate, întreprinderile individuale și întreprinderile familiale, cu modificările și completările ulterioare;
- **O.G. nr. 26/2000** cu privire la asociații și fundații, cu modificările și completările ulterioare;
- **Legea nr. 215/2001** administrației publice locale, republicată, cu modificările și completările ulterioare;
- **Legea nr. 677/2001** pentru protecția persoanelor cu privire la prelucrarea datelor cu caracter personal și libera circulație a acestor date, cu modificările și completările ulterioare;

- **Ordinul M.A.P.D.R. nr. 243/2006** privind stabilirea măsurilor finanțate din Fondul European Agricol pentru Dezvoltare Rurală (FEADR), care vor fi implementate de către Agenția de Plăți pentru Dezvoltare Rurală și Pescuit, respectiv Agenția de Plăți și Intervenție pentru Agricultură;
- **H.G. nr. 224/2008** privind stabilirea cadrului general de implementare a măsurilor cofinanțate din Fondul European Agricol pentru Dezvoltare Rurală prin PNDR 2007-2013, cu modificările și completările ulterioare;
- **Ordinul M.A.D.R. nr. 723/2007** privind unele măsuri pentru aplicarea art. 74 din Regulamentul CE nr. 796/2004 de stabilire a normelor de aplicare a condiționării, modulării și a sistemului integrat de gestiune și control, prevăzute de Regulamentul CE nr. 1782/2003 de stabilire a normelor comune pentru schemele de sprijin direct în cadrul politicii agricole comune și de stabilire a anumitor scheme de sprijin pentru agricultor, referitor la transferul exploatațiilor agricole, cu modificările și completările ulterioare;
- **Legea nr. 1/2000** pentru reconstituirea dreptului de proprietate asupra terenurilor agricole și celor forestiere, solicitate potrivit prevederilor Legii fondului funciar nr. 18/1991 și ale Legii nr. 169/1997, cu modificările și completările ulterioare;
- **Legea nr. 247/2005** privind reforma în domeniile proprietății și justiției, precum și unele măsuri adiacente, cu modificările și completările ulterioare;
- **Legea nr. 72/2002**-Legea zootehniei, cu modificările și completările ulterioare;
- **H.G. nr. 940/2002** pentru aprobarea Normelor metodologice de aplicare a Legii zootehniei nr. 72/2002, cu modificările și completările ulterioare;
- **Ordin nr. 40/2010** privind aprobarea Normei sanitare veterinare pentru implementarea procesului de identificare și înregistrare a suinelor, ovinelor, caprinelor și bovinelor, cu modificările și completările ulterioare;
- **Legea nr. 312/2005** privind dobândirea dreptului de proprietate privată asupra terenurilor de către cetățenii străini și apatrizi, precum și de către persoanele juridice străine, cu modificările și completările ulterioare;
- **Legea nr. 36/1995** notarilor publici și a activității notariale, republicată, cu modificările și completările ulterioare;
- **Legea nr. 347/2004** – Legea muntelui, republicată, cu modificările și completările ulterioare;
- **O.U.G. nr. 34/2006** privind atribuirea contractelor de achiziție publică, a contractelor de concesiune de lucrări publice și a contractelor de concesiune de servicii, cu modificările și completările ulterioare;
- **Legea nr. 255/2010** privind exproprierea pentru cauză de utilitate publică, necesară realizării unor obiective de interes național, județean și local, cu modificările și completările ulterioare;
- **Legea nr. 49/2011** pentru aprobare a O.U.G. nr. 57/2007 privind regimul ariilor naturale protejate, conservarea habitatelor naturale, a florei și faunei sălbatice;
- **Legea nr. 188/1999** privind Statutul funcționarilor publici - republicată, cu modificările și completările ulterioare;
- **Legea nr. 7/2004** privind Codul de conduită a funcționarilor publici, republicată, cu modificările și completările ulterioare;
- **Legea nr. 554/2004** a contenciosului administrativ, cu modificările și completările ulterioare;
- **Ordinul M.M.G.A. nr. 662/2006** privind aprobarea Procedurii și a competențelor de emiteră a avizelor și autorizațiilor de gospodărire a apelor;
- **H.G. nr. 759/2010** privind acordarea de ajutoare specifice pentru îmbunătățirea calității produselor agricole în sectorul de agricultură ecologică, cu modificările și completările ulterioare;
- **O.U.G. nr. 34/2000** privind produsele agroalimentare ecologice, cu modificările și completările ulterioare;
- **O.U.G. nr. 97/2005** privind evidența, domiciliul, reședința și actele de identitate ale cetățenilor români, republicată, cu modificările și completările ulterioare;

- **Legea nr. 161/2003** privind unele măsuri pentru asigurarea transparenței în exercitarea demnităților publice, a funcțiilor publice și în mediul de afaceri, prevenirea și sancționarea corupției, cu modificările și completările ulterioare;
- **O.U.G. nr. 21/2004** privind Sistemul Național de Management al Situațiilor de Urgență, cu modificările și completările ulterioare;
- **O.U.G. nr. 66/2011** privind prevenirea, constatarea și sancționarea neregulilor aparute în obținerea și utilizarea fondurilor europene și/sau a fondurilor publice naționale aferente acestora, cu modificările și completările ulterioare;
- **H.G. nr. 875/2011** pentru aprobarea Normelor metodologice de aplicare a prevederilor O.U.G. nr. 66/2011 privind prevenirea, constatarea și sancționarea neregulilor apărute în obținerea și utilizarea fondurilor europene și/sau a fondurilor publice naționale aferente acestora, cu modificările și completările ulterioare;
- **H.G. nr. 1632/2009** privind registrul agricol pentru perioada 2010-2014, cu modificările și completările ulterioare;
- **Ordin comun MADR/MFP/MAI/INS nr. 95/1998/153/3241/2010** privind normele tehnice de completare a registrului agricol pentru perioada 2010 – 2014;
- **H.G. nr. 1881/2005** privind înființarea unor institute și centre de cercetare-dezvoltare agricolă prin reorganizarea unor institute, centre, stațiuni și societăți comerciale de cercetare și producție agricolă, cu modificările și completările ulterioare;
- **Legea nr. 85/2006** privind procedura insolvenței, cu modificările și completările ulterioare;
- **Ordin M.A.D.R., M.M.P., A.N.S.V.S.A. nr. 187/2155/42/2011** pentru aprobarea cerințelor legale în materie de gestionare (S.M.R.) privind mediul și identificarea și înregistrarea animalelor în cadrul schemelor și măsurilor de sprijin pentru agricultori în România, cu modificările și completările ulterioare;
- **Ordin comun MAAP, MAP nr. 226, 235 / 2003** pentru aprobarea Strategiei privind organizarea activității de îmbunătățire și exploatare a pajiștilor la nivel național, pe termen mediu și lung, cu modificările și completările ulterioare;
- **Legea nr. 287/2009** privind Codul civil în vigoare de la data de 1 octombrie 2011, conform art. 220 din Legea nr. 71/2011 pentru punerea în aplicare a Legii nr. 287/2009 privind Codul civil, republicată, cu modificările și completările ulterioare;
- **Ordinul M.A.D.R nr. 181/2012** pentru aprobarea regulilor privind organizarea sistemului de inspecție și certificare în agricultura ecologică, cu modificările și completările ulterioare;
- **Ordinul M.A.D.R. nr. 1253/2013** pentru aprobarea regulilor privind înregistrarea operatorilor în agricultura ecologică, cu modificările și completările ulterioare.

LEGISLAȚIA UE

- **Regulamentul CE nr. 73/2009** de stabilirea a unor norme comune pentru sistemele de ajutor direct pentru agricultori în cadrul politicii agricole comune și de instituire a anumitor sisteme de ajutor pentru agricultori, de modificare a Reg. CE nr. 1290/2005, CE nr. 247/2006, CE nr. 378/2007 și de abrogare a Reg. CE nr. 1782/2003, cu modificările și completările ulterioare;
- **Regulamentul CE nr. 1120/2009** de stabilire a normelor de aplicare a schemei de plată unică prevăzute în titlul III din Regulamentul (CE) nr. 73/2009 al Consiliului de stabilire a unor norme comune pentru sistemele de ajutor direct pentru agricultori în cadrul Politicii Agricole Comune și de instituire a anumitor sisteme de ajutor pentru agricultori, cu modificările și completările ulterioare;
- **Regulamentul CE nr. 1121/2009** de stabilire a normelor de aplicare a Reg. CE nr. 73/2009 în ceea ce privește schemele de ajutor pentru fermieri prevăzute în titlurile IV și V din Reg. respectiv, cu modificările și completările ulterioare;
- **Regulamentul CE nr. 1122/2009** de stabilire a normelor de aplicare a Reg. (CE) nr. 73/2009 al Consiliului în ceea ce privește ecocondiționalitatea, modularea și sistemul integrat de administrare și control în cadrul schemelor de ajutor direct pentru agricultori prevăzute de regulamentul respectiv,

precum și de aplicare a Reg. (CE) nr. 1234/2007 al Consiliului în ceea ce privește ecocondiționalitatea în cadrul schemei de ajutoare prevăzute pentru sectorul vitivinicol, cu modificările și completările ulterioare;

- **Regulamentul CE nr. 1290/2005** cu privire la finanțarea politicii agricole comune, cu modificările și completările ulterioare;

- **Regulamentul CE nr. 885/2006** de stabilire a normelor de aplicare a Reg. (CE) nr. 1290/2005 în ceea ce privește autorizarea agențiilor de plăți și a altor entități precum și lichidarea conturilor FEAGA și FEADR, cu modificările și completările ulterioare;

- **Regulamentul CE nr. 1234/2007** de instituire a unei organizări comune a piețelor agricole și privind dispoziții specifice referitoare la anumite produse agricole, cu modificările și completările ulterioare;

- **Regulamentul CE nr. 1698/2005** privind sprijinul pentru dezvoltare rurală acordat din Fondul European Agricol pentru Dezvoltare Rurală (FEADR), cu modificările și completările ulterioare;

- **Regulamentul CE nr. 1974/2006** de stabilire a normelor de aplicare a Reg.(CE) nr. 1698/2005 al Consiliului privind sprijinul pentru dezvoltarea rurală acordat din Fondul European Agricol pentru Dezvoltare Rurală (FEADR), cu modificările și completările ulterioare;

- **Regulamentul CE nr. 2988/1995** privind protecția intereselor financiare ale CE, cu modificările și completările ulterioare;

- **Regulamentul CE nr. 834/2007** privind producția ecologică și etichetarea produselor ecologice, precum și de abrogare a Reg. (CEE) nr. 2092/91, cu modificările și completările ulterioare;

- **Decizia Comisiei nr. 115/2000** privind definițiile caracteristicilor, lista produselor agricole, excepțiile de la definiții, precum și regiunile și districtele care au legătură cu anchetele privind structura exploatațiilor agricole, cu modificările și completările ulterioare;

- **Regulament CE nr. 65/2011** de stabilire a normelor de punere în aplicare a Reg.(CE) nr. 1698/2005 al Consiliului în ceea ce privește punerea în aplicare a procedurilor de control și a ecocondiționalității în cazul măsurilor de sprijin pentru dezvoltare rurală, cu modificările și completările ulterioare;

- **Regulamentul CE nr. 1257/1999** privind sprijinul pentru dezvoltare rurală acordat din Fondul European de Orientare și Garantare, Agricolă (FEOGA) și de modificare și abrogare a unor regulamente, cu modificările și completările ulterioare;

- **Regulamentul (UE) nr. 1305/2013 al Parlamentului European și al Consiliului** privind sprijinul pentru dezvoltare rurală acordat din Fondul european agricol pentru dezvoltare rurală (FEADR) și de abrogare a Reg. (CE) nr. 1698/2005 al Consiliului, cu modificările și completările ulterioare;

- **Regulamentul (UE) nr. 1306/2013 al Parlamentului European și al Consiliului** privind finanțarea, gestionarea și monitorizarea Politicii Agricole Comune și de abrogare a Reg.(CEE) nr. 352/78, (CE) nr. 165/94, (CE) nr. 2799/98, (CE) nr. 814/2000, (CE) nr. 1290/2005 și (CE) nr. 485/2008 ale Consiliului, cu modificările și completările ulterioare;

- **Regulamentul (UE) nr. 1307/2013 al Parlamentului European și al Consiliului** de stabilire a unor norme privind plățile directe acordate fermierilor prin scheme de sprijin în cadrul politicii agricole comune și de abrogare a Reg.(CE) nr. 637/2008 al Consiliului și a Reg. (CE) nr. 73/2009 al Consiliului, cu modificările și completările ulterioare;

- **Regulamentul (UE) nr. 1310/2013 al Parlamentului european și al Consiliului** de stabilire a anumitor dispoziții tranzitorii privind sprijinul pentru dezvoltare rurală acordat din Fondul european agricol pentru dezvoltare rurală (FEADR), de modificare a Reg. (UE) nr. 1305/2013 al Parlamentului European și al Consiliului în ceea ce privește resursele și repartizarea acestora pentru anul 2014 și de modificare a Reg.(CE) nr. 73/2009 al Consiliului și a Reg. (UE) nr. 1307/2013, (UE) nr. 1306/2013 și (UE) nr. 1308/2013 ale Parlamentului European și ale Consiliului în ceea ce privește aplicarea acestora în anul 2014, cu modificările și completările ulterioare.

SCOPUL GHIDULUI

Prezentul ghid se adresează fermierilor, în scopul informării acestora cu privire la:

- măsurile de sprijin pentru zonele defavorizate - măsurile 211 și 212;
- plățile de agro-mediu – măsura 214 (cu pachetele aferente);
- condițiile de eligibilitate pe care trebuie să le îndeplinească în vederea obținerii plăților;
- cerințele de eco-condiționalitate care trebuie respectate pe toată suprafața exploatației;
- cerințele specifice/de management fiecărui pachet al măsurii 214;
- modalitatea de completare și depunere a cererii de plată unică pe suprafață în campania 2014 privind măsurile 211, 212 și 214; termenele pe care fermierii trebuie să le respecte pentru depunerea cererii și a documentelor anexate la cerere în vederea obținerii sprijinului financiar solicitat în Campania 2014.

Ghidul are următoarele ANEXE:

- Lista culturilor eligibile Pachetului 5-agricultura ecologică;
- Modele Caiete de agro-mediu;
- Notificare privind mutarea P4-culturi verzi pe alte parcele;
- Anexa la Master Certificat.

INFORMAȚII GENERALE

În conformitate cu *Legea nr. 1/2004*, cu modificările și completările ulterioare, Agenția de Plăți și Intervenție pentru Agricultură (A.P.I.A.) este instituția responsabilă cu gestionarea unor forme de sprijin destinate susținerii agriculturii, acordând sprijin financiar solicitanților care îndeplinesc criteriile de eligibilitate prevăzute de legislația comunitară și națională în vigoare, pentru implementarea mecanismelor comerciale.

Pentru administrarea și controlul cererilor unice de plată pe suprafață, România, ca oricare alt stat membru UE care derulează astfel de forme de sprijin, are obligația, așa cum prevede și art. 14 din *Regulamentul CE nr. 73/2009*, cu modificările și completările ulterioare, să instituie un Sistem Integrat de Administrare și Control (I.A.C.S.) cu elementele componente stipulate de art. 15 alin.1 din același regulament.

A.P.I.A. derulează:

- a) plățile directe, ca mecanisme de susținere a producătorilor agricoli, și măsurile de piață (pilonul I - P.A.C.);
- b) unele măsuri finanțate din fonduri europene pentru agricultură, dezvoltare rurală și pescuit, stabilite prin ordin al ministrului agriculturii și dezvoltării rurale (pilonul II - P.A.C.)

A.P.I.A. implementează scheme de plată și măsuri de sprijin pentru fermieri finanțate din:

- **Fondul European pentru Garantare în Agricultură – F.E.G.A.**;
- **Fondul European pentru Agricultură și Dezvoltare Rurală – F.E.A.D.R.** - măsurile 211, 212, 214 din cadrul Axei nr. 2 din *P.N.D.R. 2007-2013*, versiunea consolidată;
- **bugetul național.**

MĂSURILE DE SPRIJIN -CAMPANIA 2014

Prin intermediul obiectivelor strategice propuse în Axa 2 se urmărește, printre altele, asigurarea utilizării continue a terenurilor agricole, conservarea și îmbunătățirea stării resurselor naturale și a habitatelor. În acest sens, trebuie să se asigure utilizarea continuă a terenurilor agricole, prin aceasta contribuind la menținerea viabilității comunităților rurale și introducerea sau continuarea aplicării







metodelor agricole de producție compatibile cu protecția și îmbunătățirea stării biodiversității, solului, apei și calității aerului.

În temeiul *Acordului Cadru de Delegare*, A.P.D.R.P. a delegat către A.P.I.A. implementarea și atribuțiile specifice funcției de plată din surse aferente bugetului național pentru măsurile din Axa 2 din *P.N.D.R. 2007-2013*.

În Campania 2014 sunt prevăzute măsuri cu finanțare F.E.A.D.R. și buget național ce vizează acordarea de plăți compensatorii pe suprafață pentru utilizatorii de terenuri agricole în cadrul următoarelor măsuri:

- **Măsura 211 - Plăți compensatorii pentru zonele montane defavorizate – ZMD;**
- **Măsura 212 - Plăți compensatorii pentru zonele specific și semnificativ defavorizate din punct de vedere natural – ZSD și ZDS.**

- **Măsura 214 - Plăți de agro-mediu cu pachetele:**

-  **pachetul 1 - pajiști cu înaltă valoare naturală;**
-  **pachetul 2 - practici agricole tradiționale;**
-  **pachetul 3 - pajiști importante pentru păsări;**
-  **pachetul 4 - culturi verzi;**
-  **pachetul 5 – agricultură ecologică;**
-  **pachetul 6 - pajiști importante pentru fluturi (*Maculinea* sp.);**
-  **pachetul 7 - terenuri arabile importante ca zone de hrănire pentru gâsca cu gât roșu (*Branta ruficollis*).**

Sprijinul acordat prin intermediul măsurilor 211 și 212 este menit să contribuie în zona montană defavorizată și în zonele defavorizate - altele decât zona montană, la utilizarea continuă a terenurilor agricole, menținându-se astfel viabilitatea spațiului rural și, de asemenea, menținându-se și susținându-se activitățile agricole durabile.

Măsura 211 este un instrument prin care se sprijină financiar utilizarea terenurilor agricole situate în zone unde producția agricolă este mai redusă cantitativ și/sau calitativ din cauza unor condiții naturale induse de altitudine și pantă.

Măsura 212 este un instrument prin care se acordă sprijin financiar pentru utilizatorii terenurilor agricole situate în zone unde producția agricolă este mai redusă cantitativ și/sau calitativ datorită unor condiții naturale și unde este importantă menținerea echilibrului de mediu stabilit între practicile agricole și condițiile naturale.

Plățile de agro-mediu ale măsurii 214 sunt necesare pentru a sprijini dezvoltarea durabilă a zonelor rurale și pentru a răspunde cererii din ce în ce mai mari a societății pentru servicii de mediu.

Plățile acordate prin această măsură trebuie să încurajeze fermierii să deservească societatea ca întreg prin introducerea sau continuarea aplicării metodelor de producție agricolă compatibile cu protecția și îmbunătățirea mediului, a peisajului și caracteristicilor sale, a resurselor naturale, a solului și a diversității genetice.

I. MĂSURILE DE SPRIJIN PENTRU ZONELE DEFAVORIZATE

Măsura 211 - Sprijin pentru fermierii din zonele montane defavorizate – ZMD

Se acordă pentru fermierii persoane fizice/juridice care desfășoară activitate agricolă în:

- *unitățile administrativ teritoriale (U.A.T.) situate la altitudini medii mai mari sau egale cu 600 m, limitele acestora fiind acelea ale blocurilor fizice care aparțin de aceste UAT-uri.*
- *unitățile administrativ teritoriale situate la altitudini medii între 400-600 m și care au o pantă medie egală sau mai mare de 15%, limitele acestora fiind acelea ale blocurilor fizice care aparțin de aceste UAT-uri.*

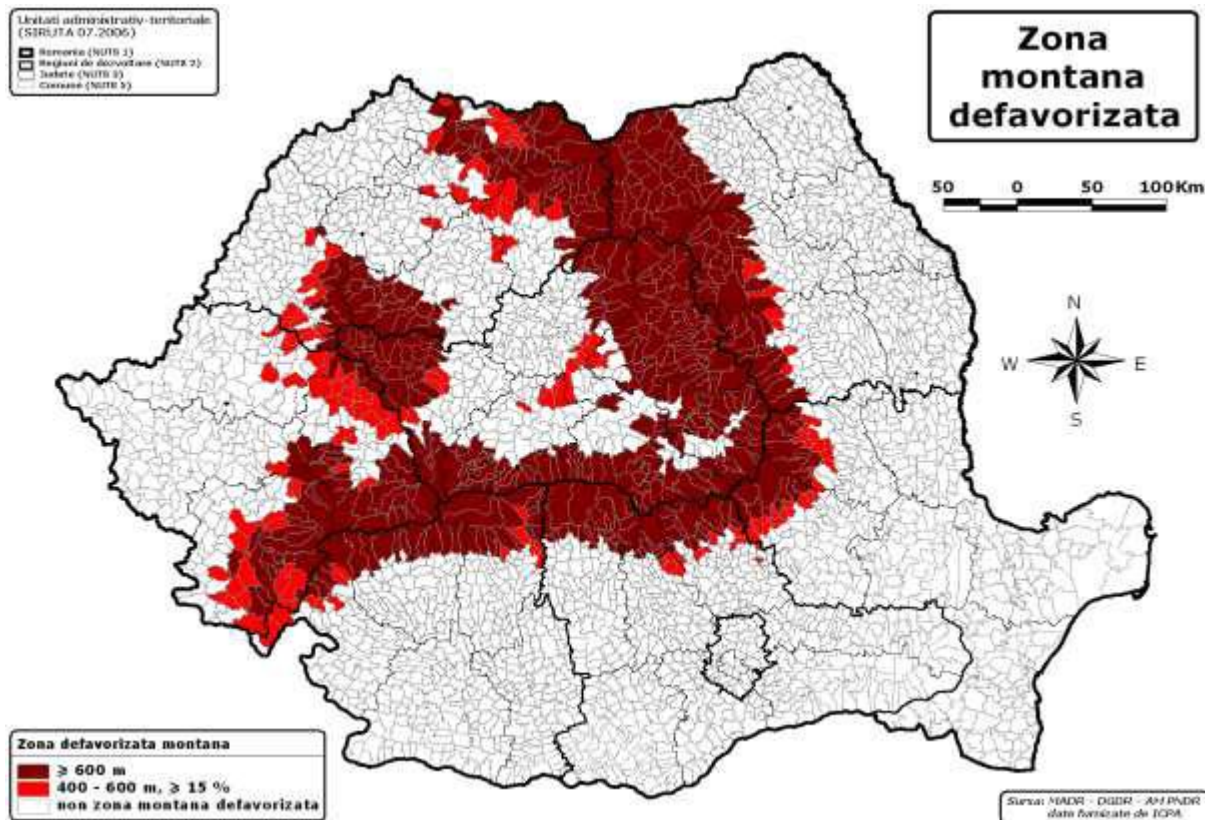

Obiectiv specific: să contribuie în zona montană defavorizată la utilizarea continuă a terenurilor agricole, menținându-se astfel viabilitatea spațiului rural și, de asemenea, menținându-se și susținându-se activitățile agricole durabile.

Criterii de eligibilitate:

Beneficiarii trebuie să:

- depună în termen la APIA cererea unică de plată pe suprafață 2014 (fără penalizări 3 martie -15 mai fără penalizări și 10 iunie cu penalizări de 1% pentru fiecare zi lucrătoare);
- se angajeze că vor continua activitățile agricole timp de 5 ani de la data efectuării primei plăți aferente acestei măsuri în cazul angajamentelor aflate în desfășurare, respectiv 6 ani de de la data efectuării primei plăți aferente acestei măsuri în cazul prelungirii angajamentelor expirate în anul 2013. Data efectuării primei plăți este considerată data primei autorizări la plată a Măsurii 211 pentru fiecare dosar în parte. Fermierii semnează, ștampilează (după caz) și datează *Partea III.1 Angajamente și Declarații* din formularul de cerere unică de plată pe suprafață 2014;
- respecte G.A.E.C. și S.M.R. pe toată suprafața agricolă a fermei, pe toată durata angajamentului;
- exploateze un teren agricol cu o suprafață de cel puțin 1 ha, iar suprafața parcelei agricole să fie de cel puțin 0,3 ha. În cazul viilor, livezilor, culturilor de hamei, pepinierelor pomicole, pepinierelor viticole, arbuștilor fructiferi, suprafața minimă a parcelei trebuie să fie de cel puțin 0,1 ha;
- utilizeze cel puțin o parcelă în UAT-urile delimitate ca fiind eligibile pentru această măsură conform Anexei 4A din *PNDR 2007-2013*;
- încheie și să depună în termen la A.P.I.A. documentul doveditor, încheiat în conformitate cu prevederile *Ordinului M.A.D.R. nr. 246/2008*, cu modificările și completările ulterioare, în cazul în care este utilizator de pajiști permanente comunale.

Măsura 212 - Sprijin pentru fermierii din zonele defavorizate altele decât cele montane

Se acordă pentru fermierii care desfășoară activitate agricolă în:

- zone unde producția agricolă este mai redusă cantitativ și/sau calitativ datorită unor condiții naturale și unde este importantă menținerea echilibrului de mediu stabilit între practicile agricole și condițiile naturale. Sprijinul financiar acordat compensează diferențele față de condițiile naturale prezente în alte zone, care nu sunt defavorizate. Acest sprijin reprezintă în același timp o acțiune menită să contracareze procesul de depopulare și să mențină potențialul turistic al acestor zone.

Zonele defavorizate - altele decât zona montană sunt determinate conform criteriilor prezente în Anexa 4 din P.N.D.R 2007-2013 și sunt clasificate în două categorii:

A. Zona Semnificativ Defavorizată - ZSD - cuprinde acele UAT-uri care se suprapun în totalitate sau parțial cu Rezervația Biosferei "Delta Dunării", unde productivitatea agricolă este limitată datorită calității reduse a solului, climatului nefavorabil, condițiilor de relief și de umiditate a solului și ca urmare nota de bonitare are o valoare medie ponderată de 16 puncte. De asemenea, această zonă prezintă valori mici de densitate a populației și un grad mare de dependență a populației față de activitățile agricole.

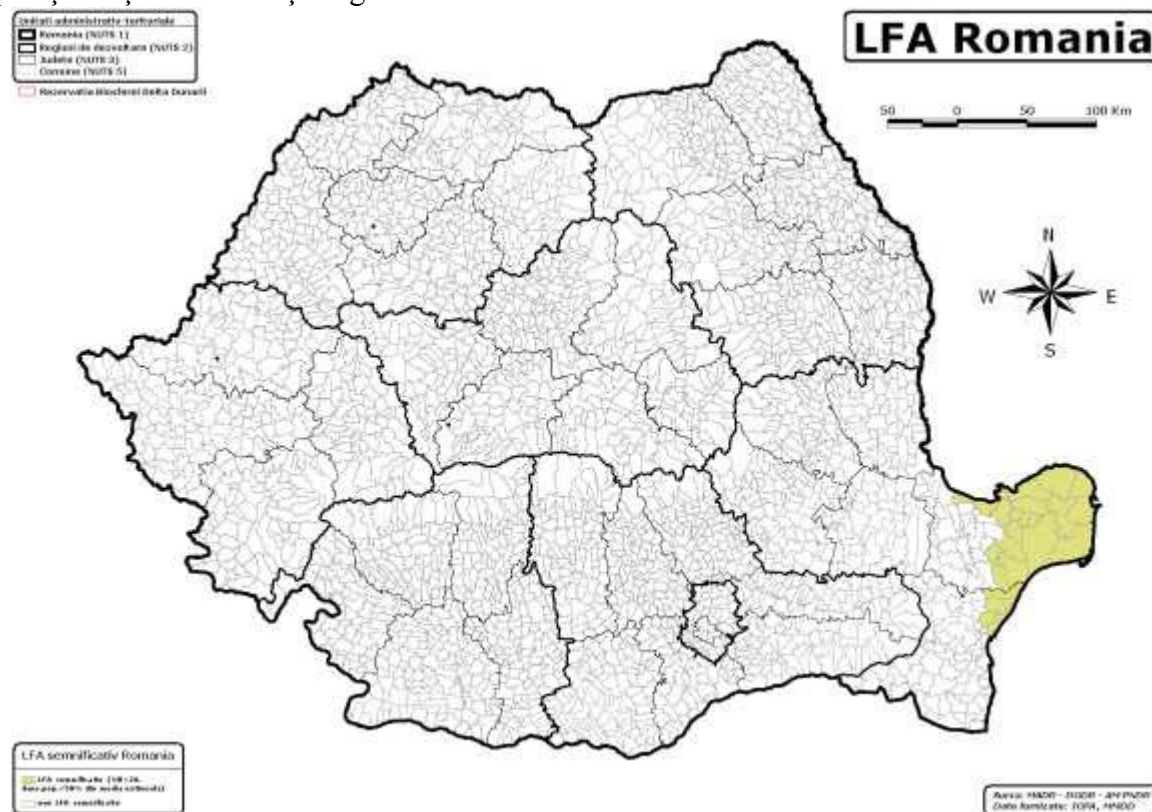

B. Zonele Defavorizate de Condiții Naturale Specifice - ZDS - cuprind acele areale continue unde nota de bonitare nu depășește valoarea de 28 de puncte și care prezintă caracteristici naturale particulare. Aceste areale trebuie să fie formate din cel puțin 3 UAT și nici un UAT nu trebuie să aibe o notă de bonitare a terenurilor agricole mai mare de valoarea 30.

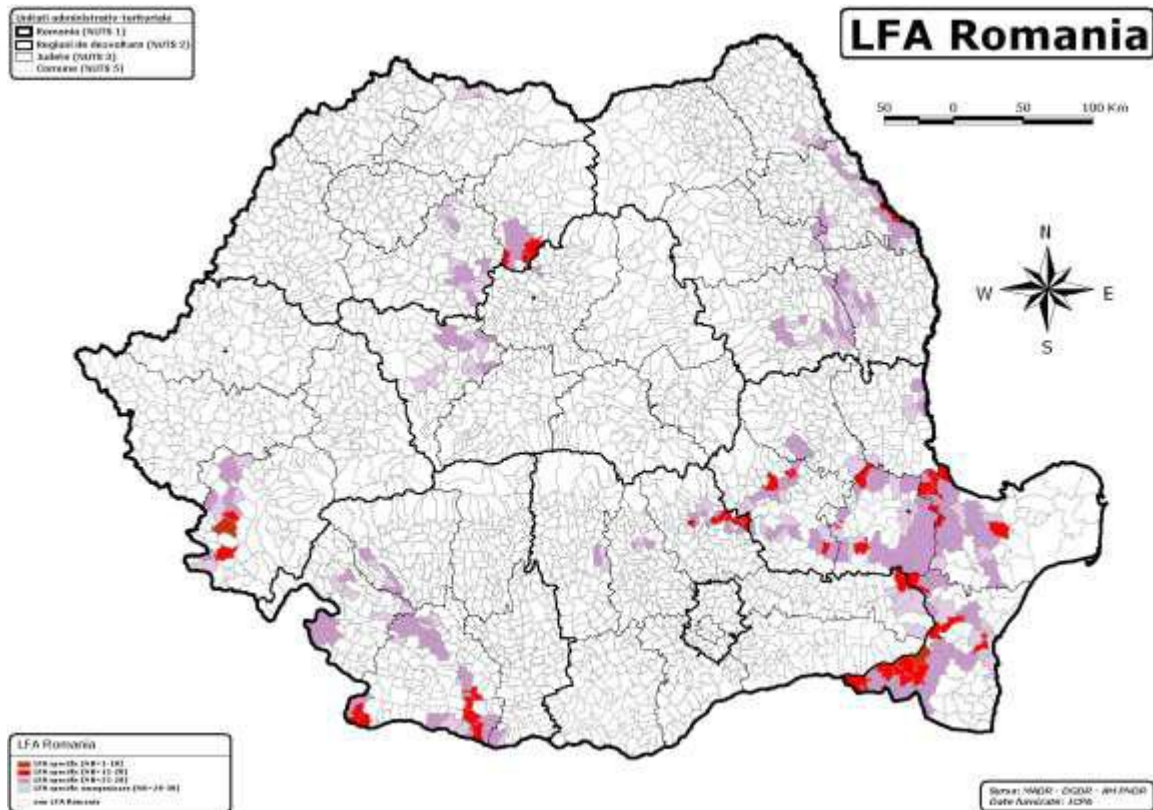

Obiectiv specific: să contribuie în zonele defavorizate - altele decât zona montană, la utilizarea continuă a terenurilor agricole, menținându-se astfel și viabilitatea spațiului rural și de asemenea, menținându-se și susținându-se activitățile agricole durabile.

Criterii de eligibilitate:

Beneficiarii trebuie să:

- depună în termen la APIA cererea unică de plată pe suprafață 2014 (fără penalizări 3 martie-15 mai fără penalizări și 10 iunie cu penalizări de 1% pentru fiecare zi lucrătoare);
- se angajeze că vor continua activitățile agricole timp de 5 ani de la data efectuării primei plăți aferente acestei măsuri în cazul angajamentelor aflate în desfășurare, respectiv 6 ani de de la data efectuării primei plăți aferente acestei măsuri în cazul prelungirii angajamentelor expirate în anul 2013. Data efectuării primei plăți este considerată data primei autorizări la plată a măsurii 212 pentru fiecare dosar în parte. Fermierii semnează, ștampilează (după caz) și datează *Partea III.1 Angajamente și Declarații* din formularul de cerere unică de plată pe suprafață 2014;
- respecte G.A.E.C. și S.M.R pe toată suprafața agricolă a fermei și pe toată durata angajamentului;
- exploateze un teren agricol cu o suprafață de cel puțin 1 ha, iar suprafața parcelei agricole să fie de cel puțin 0,3 ha. În cazul viilor, livezilor, culturilor de hamei, pepinierelor pomicole, pepinierelor viticole, arbuștilor fructiferi, suprafața minimă a parcelei trebuie să fie de cel puțin 0,1 ha;
- utilizeze cel puțin o parcelă în UAT-urile delimitate ca fiind eligibile pentru această măsură conform Anexei 4A din *P.N.D.R. 2007-2013*;
- încheie și să depună în termen la A.P.I.A. documentul doveditor, încheiat în conformitate cu prevederile *Ordinului M.A.D.R. nr. 246/2008*, cu modificările și completările ulterioare, în cazul în care este utilizator de pajiști permanente comunale.

Atenție!

Informații comune privind măsurile 211 și 212:

a. Valoarea sprijinului anual:

Măsura/Submăsură	Valoarea plății euro/ha
Zone Montane Defavorizate - ZMD	107 euro
Zone Semnificativ Defavorizate - ZSD	94 euro
Zone Defavorizate de condiții naturale Specifice - ZDS	80 euro

b. Fermierii depun anual doar o singură cerere unică de plată pe suprafață (art. 11 alin. 1 din *Regulamentul CE nr. 1122/2009*), chiar dacă dețin suprafețe de teren în diferite localități sau județe, în termenul stipulat de legislație.

c. În baza Regulamentului de punere în aplicare (UE) nr. 335/2013 de modificare a Regulamentului (CE) nr. 1974/2006 de stabilire a normelor de aplicare a Regulamentului (CE) nr. 1698/2005 al Consiliului privind sprijinul pentru dezvoltarea rurală acordat din Fondul european agricol pentru dezvoltare rurală (FEADR), în Campania 2014 nu este permisă încheierea de noi angajamente pentru măsurile 211 și 212. Angajamente noi sunt considerate acele angajamente care în 2014 nu sunt în desfășurare din campaniile anterioare.

Ex. de angajamente noi:

- fermier nou care nu a avut depusă cerere unică de plată în campaniile precedente;
- fermier care a depus cerere unică de plată, dar până în Campania 2014 nu a solicitat sprijin aferent măsurilor 211/212;
- angajamentele încheiate în campania 2012 ca urmare a neacceptării de către fermieri a modificărilor de eco-condiționalitate și pentru care nu a existat o nouă solicitare în campania 2013.

d. Angajamentele aferente măsurilor 211, 212 care au expirat în 2013 se pot prelungi cu un an, sub rezerva aprobării modificării P.N.D.R de către CE.

e. Urmărire angajament:

În ceea ce privește obligativitatea respectării angajamentului pe durata a 5 ani, *H.G. nr. 224/2008*, cu modificările și completările ulterioare, prevede la **art. 16**:

„(1) Angajamentele asumate pe o perioadă de 5 ani, potrivit fișelor măsurilor 211 "Sprijin pentru zona montană defavorizată" și 212 "Sprijin pentru zone defavorizate - altele decât zona montană", nu sunt condiționate de menținerea aceleiași suprafețe pe durata celor 5 ani.

(2) Suprafețele pentru care se solicită anual sprijin pot varia ca dimensiune sau locație, plățile efectuându-se în funcție de suprafața pentru care se aplică anual, cu condiția amplasării într-o zonă defavorizată, desemnată în cadrul P.N.D.R. ”.

Suprafețele pentru care se solicită anual sprijin pot varia ca dimensiune sau locație, plățile efectuându-se în funcție de suprafața pentru care se aplică anual, cu condiția amplasării într-o zonă defavorizată eligibilă, desemnată în cadrul P.N.D.R.. Așadar, angajamentul pentru zonele defavorizate este în vigoare atât timp cât fermierul utilizează terenul agricol/desfășoară activitate agricolă în respectivele zone.

Suprafețele aflate sub angajament pot să se modifice și în prelungire, dar nu sunt acceptate angajamente noi.

f. În Campania 2014, în cererea unică de plată 2014 fermierul pune bifele (de solicitare sprijin și de angajament), atât pentru angajamentele în desfășurare, cât și pentru prelungirea de angajamente.

În lipsa bifelor se va considera că solicitantul nu dorește sprijinul aferent măsurilor 211 și/sau 212 pe anul în curs.

g. Fermierii sunt informați la depunerea cererii asupra zonelor eligibile pentru zonele defavorizate (Anexa 4A din PNDR 2007-2013, versiunea consolidată).

h. Fermierii trebuie să declare toate parcelele agricole pe care le utilizează, indiferent dacă acestea sunt sau nu sunt eligibile pentru sprijin și trebuie să respecte G.A.E.C. și cerințele S.M.R. pe suprafața întregii exploatații.

i. Schimbări survenite în legislația națională și în cea comunitară:

Dacă schimbările nu sunt acceptate de către beneficiari, angajamentele vor fi anulate fără a fi solicitată rambursarea plăților efectuate pentru perioada anterioară schimbărilor legislative, în care angajamentele au fost în vigoare. **Precizarea nu este aplicabilă campaniei 2014.**

j. Degresivitatea sprijinului financiar la nivel de fermă:

În cazul fermelor cu suprafețe agricole mai mari de 50 ha, valoarea plății scade pentru acele suprafețe agricole care depășesc această valoare, conform tabelului:

Suprafața (ha)	Valoarea plății (euro/ha)
1-50	100% din valoarea plății pentru fiecare hectar
50,01-100	75% din plată
100,01-300	50% din plată
peste 300	35% din plată

k. Reducerea sau anularea plăților:

Când beneficiarii acestor măsuri nu respectă pe întreaga suprafață a fermei GAEC și S.M.R. sau nu continuă activitatea agricolă în zonele defavorizate, ca urmare a unei acțiuni sau a unei omisiuni care le este direct imputabilă, plata poate fi micșorată sau anulată în baza art. 51 din *Regulamentul CE nr. 1698/2005*, cu modificările și completările ulterioare.

Măsura 214- Plăți de agro-mediu

Obiectiv specific: dezvoltarea durabilă a spațiului rural prin încurajarea utilizatorilor de terenuri să introducă sau să continue metodele de producție agricolă compatibile cu protecția și îmbunătățirea mediului, a biodiversității, apei, solului, peisajului rural.

Obiectivele operaționale:

- menținerea pajiștilor cu înaltă valoare naturală;
- menținerea biodiversității prin aplicarea practicilor agricole tradiționale;
- managementul adecvat al pajiștilor importante pentru păsări;
- asigurarea protecției apei și a solului;
- asigurarea protejării resurselor naturale prin încurajarea practicilor agriculturii ecologice;
- managementul adecvat al pajiștilor importante pentru speciile de fluturi din genul *Maculinea*;
- asigurarea unui management adecvat protecției terenurilor arabile importante ca zone de hrănire pentru gâsca cu gât roșu.

Criterii generale de eligibilitate:

Plățile de agro-mediu pot fi acordate **dacă beneficiarul** îndeplinește următoarele condiții:

1. este utilizatorul unei exploatații agricole cu o suprafață minimă de 1 ha, iar parcelele eligibile au dimensiunea minimă de 0,3 ha; sau 0,1 ha pentru vii și livezi, arbuști fructiferi, hamei, pepiniere pomicele și viticole;

2. își asumă, încheie și menține un angajament de agro-mediu pentru o perioadă de 5 ani în cazul celor aflate în desfășurare, respectiv 6 ani în cazul prelungirii angajamentelor expirate în anul 2013, de la data semnării acestuia.

Angajamentele aflate în desfășurare din campaniile anterioare vor continua ca angajamente multianuale.

Angajamentele care au expirat în 2013 se pot prelungi cu un 1 an, sub rezerva aprobării modificării P.N.D.R. de către CE. Solicitarea de prelungire a angajamentului este aplicabilă doar pachetelor 1, 1.2, 3.1, 3.2, 4. Se poate solicita prelungirea doar pe aceleași suprafețe, parcele și pachete aflate sub angajament la data expirării (2013), în cazul P 1, 1.2, 3.1, 3.2 și pe aceeași suprafață angajată, în cazul P 4 (pentru P 4 aplicanții pot schimba anual suprafața pentru care aplică acest pachet cu alte suprafețe localizate în cadrul aceleiași ferme, cu condiția menținerii valorii de suprafață angajată în cadrul acestui pachet în primul an de angajament).

Angajamentele asumate prin prelungire cu un an se supun aceluiași reguli privind aplicarea sancțiunilor de supradeclarare, întârziere, nerespectare cerințe de eco-condiționalitate, cerințe specifice, recuperarea sumelor necuvenite.

Fermierul care prelungește cu un an angajamentul semnează, ștampilează (după caz) și datează în câmpul aferent pachetului din *partea III.2-Angajamente și declarații-măsuri prelungire cu 1 an angajamentelor pentru care cei 5 ani de angajament au expirat în campania 2013*. Acest angajament se păstrează la dosarul cererii unice de plată 2014.

3. - declară toate parcelele agricole pe care le utilizează, indiferent dacă acestea sunt sau nu sunt eligibile pentru sprijin, și respectă G.A.E.C., S.M.R. precum și cerințele minime relevante pentru măsurile de agro-mediu la nivel de exploatație agricolă.

4. - ține o evidență a activităților agricole (lucrările agricole și datele lor de efectuare) corelate cu implementarea cerințelor de agro-mediu/completează *Caietul de agro-mediu-model* pe o perioadă de 5 ani pentru angajamentele în desfășurare, respectiv 6 ani, în cazul prelungirii angajamentelor expirate în anul 2013, de la data la care a semnat angajamentul cu A.P.I.A..

Toate înscrisurile trebuie actualizate ori de câte ori se realizează activități legate de angajamentul de agro-mediu asumat. Fermierul trebuie să păstreze *Caietul* cu înregistrările făcute, pe toată perioada angajamentului, pentru toate campaniile începând cu anul în care s-a semnat angajamentul, și 3 ani după încheierea acestuia conform art. 9 alin. 2 din *Regulamentul(CE) nr. 885/2006*, cu modificările și completările ulterioare. În cazul unui control din partea A.P.I.A., dar și din partea altor organisme de control abilitate, fermierul trebuie să prezinte acest caiet. Conform *Ordinului M.A.D.R privind aprobarea sistemelor de sancțiuni pentru măsurile 211, 212 și 214 din PNDR, precum și pentru nerespectarea ecocondiționalității în cadrul schemelor de sprijin pe suprafață pentru Pilonul I, lipsa Caietului de agro-mediu (pe anul în curs și anii precedenți), dar și necompletarea sau prezentarea incompletă a acestuia, atrage după sine sancționarea fermierului care poate ajunge până la excluderea de la plată pe pachet și în plus returnarea tuturor sumelor primite în anii anteriori pe pachet.*

5. - declară parcele agricole situate într-o localitate din lista UAT-urilor cuprinse în Anexa 4B2 din P.N.D.R. 2007-2013, versiunea consolidată eligibile doar pachetelor 1, 2, 3.1, 3.2, 6, 7.

Pachetul 4 este eligibil pe terenuri arabile situate pe teritoriul întregii țări.

Pachetul 5 (toate variantele) este eligibil pe terenuri agricole certificate în agricultura ecologică.

6. declară parcele agricole cu categoriile de folosință:

- teren arabil (TA) - în cazul pachetelor 4, 5 și 7
- vii (VI) și culturi permanente (CP)-(livezi și arbuști fructiferi) - în cazul pachetului 5
- livezi tradiționale utilizate extensiv (PP) - în cazul pachetelor 1 și 2
- pajiști permanente (PP) - în cazul pachetelor 1, 2, 3 și 6

7. într-o campanie nu poate exista pe o parcelă decât un singur angajament în desfășurare. Excepție face combinația P1 și P2, pentru care pot exista două angajamente la nivel de parcelă

și P4 care poate fi combinat pe aceeași suprafață de teren arabil cu variantele 5.1-culturi agricole pe teren arabil (inclusiv plante de nutreț) sau 5.2-legume (inclusiv ciuperci și cartofi).

De asemenea, pe o parcelă poate exista și un angajament în desfășurare (P5.1 și P5.2) și un angajament în prelungire (P 4).

8. - face dovada *Certificatului* de conformitate sau *Master Certificatului* împreună cu anexa atașată acestora, dacă solicită pachetul 5 până la data de 15 octombrie 2014 inclusiv. Prin excepție, organismele de inspecție și certificare (entități mandatate) pot elibera anexa la *Certificatul de conformitate/Master Certificatului* până la data de 15 decembrie 2014, în cazul încheierii contractelor cu fermieri aflați în sistemul de inspecție și certificare al altui organism dacă organismului cu care avea inițial contract i-a fost retrasă aprobarea, în decursul anului respectiv.

9. - se angajează să respecte cerințele specifice și cerințele minime pachetelor de agro-mediu pentru care aplică. În Anexa 4B a P.N.D.R., versiunea consolidată, sunt prezentate cerințele minime relevante stabilite pentru pachetele de agro-mediu.

Sumele acordate în cadrul măsurii 214 se cumulează, acolo unde este cazul, cu celelalte tipuri de plăți acordate de A.P.I.A. (plata directă-SAPS, ajutoare naționale tranzitorii-ANT, plată pentru zonă defavorizată).

Denumire pachet	Obiective operaționale	Categorie de folosință teren	Delimitare teritorială	Cuquantum / pachet (euro/ha)
P 1- Pajiști cu înaltă valoare naturală	Mentținerea pajiștilor cu înaltă valoare naturală	Pajiști permanente Livezi tradiționale utilizate extensiv ca pajiști	UAT eligibile cf. Anexei 4B2 din PNDR 2007-2013	124
P 2- Practici agricole tradiționale	Mentținerea biodiversității prin aplicarea practicilor agricole tradiționale	Pajiști permanente Livezi tradiționale utilizate extensiv ca pajiști	UAT eligibile cf. Anexei 4B2 din PNDR 2007-2013	58
P 3-Pajiști importante pentru păsări: 3.1 – Crex crex 3.2– Lanius minor și Falco vespertinus	Managementul adecvat al pajiștilor importante pentru păsări	Pajiști permanente	UAT eligibile cf. Anexei 4B2 din PNDR 2007-2013	209 101
4- Culturi verzi	Asigurarea protecției apei și a solului	Teren arabil	Terenuri arabile situate pe teritoriul întregii țări	130
5- Agricultură ecologică: 5.1-1Culturi agricole pe terenuri arabile(inclusiv plante de nutreț) 5.2- Legume (inclusiv ciuperci și cartofi) 5.3- Livezi 5.4- Vii 5.5- Plante medicinale și aromatice	Asigurarea protejării resurselor naturale prin încurajarea practicilor agriculturii ecologice	Teren arabil Vii Culturi permanente-Livezi și plantații de arbuști fructiferi	Terenuri agricole certificate în agricultura ecologică	5.1- 162 5.2- 335 5.3- 393 5.4- 393 5.5- 270

P 6 - Pajiști importante pentru fluturi (Maculinea sp.)	Managementul adecvat al pajiștilor importante pentru speciile de fluturi din genul Maculinea	Pajiști permanente	UAT eligibile cf. Anexei 4B2 din PNDR 2007-2013	240
7- Terenuri arabile importante ca zone de hrănire pentru gâsca cu gât roșu (Branta ruficollis)	Asigurarea unui management adecvat protecției terenurilor arabile importante ca zone de hrănire pentru gâsca cu gât roșu	Teren arabil	UAT eligibile cf. Anexei 4B2 din PNDR 2007-2013	171

Cerințele specifice fiecărui pachet

❖ Pachetul 1: Pajiști cu Înaltă Valoare Naturală

Obiectiv operațional: menținerea pajiștilor cu Inalta Valoare Naturală.

Cerințe de management:

- Utilizarea fertilizanților chimici este interzisă.
- Utilizarea tradițională a gunoiului de grajd este permisă până în echivalentul a maxim 30 kg. N s.a./ha.
- Utilizarea pesticidelor este interzisă.
- Cositul poate începe doar după data de 1 iulie.
- Masa vegetală cosită trebuie adunată de pe suprafața pajiștii nu mai târziu de două săptămâni de la efectuarea cositului.
- Pășunatul se efectuează cu maxim 1 UVM pe hectar.
- Pășunile inundate nu vor fi pășunate mai devreme de două săptămâni de la retragerea apelor.
- Este interzis aratul sau discuitul pajiștilor aflate sub angajament.
- Nu vor fi realizate însămânțări de suprafață sau supraînsămânțări. Se pot face însămânțări cu specii din flora locală doar în cazurile când anumite porțiuni de pajiște degradează sau sunt afectate accidental.

Începând cu anul 2012, categoriile de terenuri eligibile au fost extinse și la suprafețele acoperite de livezi tradiționale extensive, care sunt utilizate în mod curent ca pajiști permanente, prin cosit sau/și pășunat.

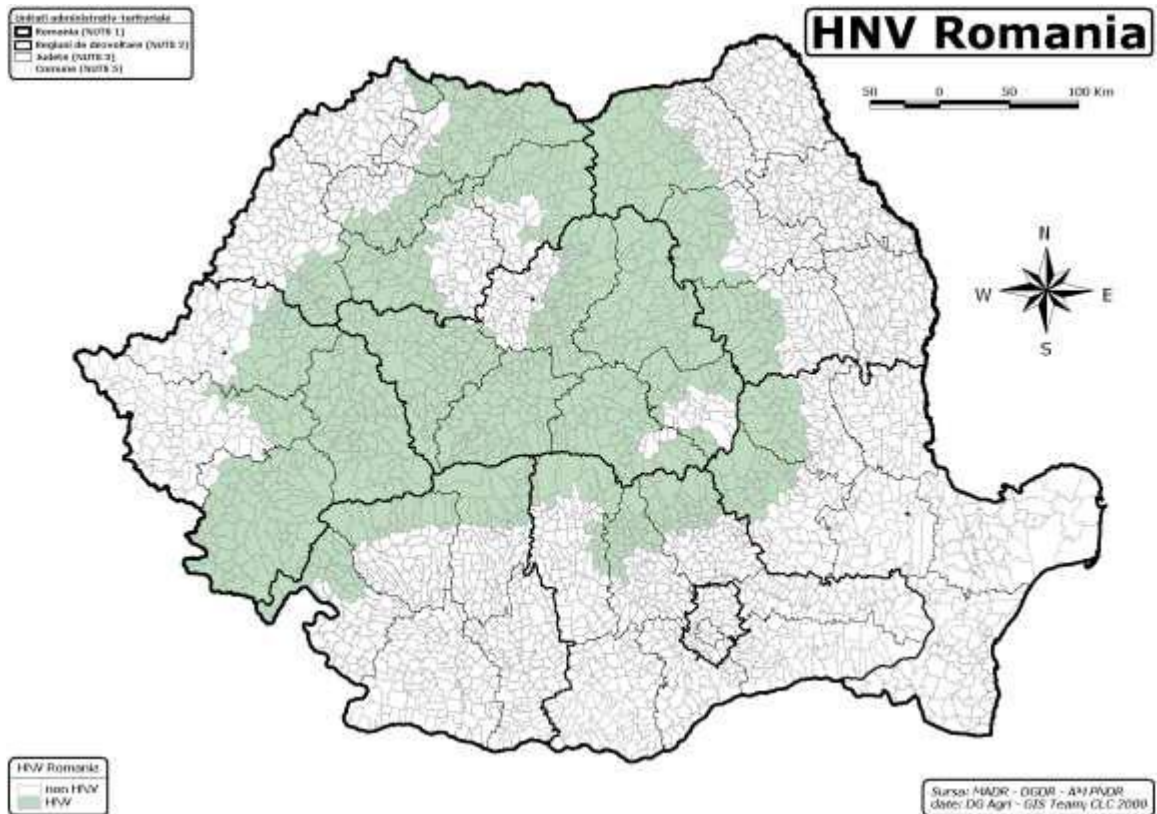

❖ **Pachetul 2: Practici agricole tradiționale**

Poate fi aplicat doar în combinație cu Pachetul 1, însemnând că acest pachet poate fi aplicat doar de fermierii care au aplicat și pentru pachetul.

Obiectiv operațional: menținerea biodiversității prin aplicarea practicilor agricole tradiționale.

Cerința de management:

Lucrările cu utilaje mecanizate nu sunt permise pe suprafața pajiștilor a livezilor tradiționale utilizate extensiv aflate sub angajament cu excepția celor operate cu forța animală. Respectarea acestei practici conduce la costuri mai mari pentru fermieri. Lucrări cum ar fi cositul manual sau întorsul fânului necesită muncă intensă și sunt mai costisitoare decât practicile mecanizate moderne.

Pentru Pachetele 1 și 2 - Livada tradițională utilizată extensiv poate fi asimilată cu sistemul agro-pomicol prezentat în literatura de specialitate. Potrivit acestuia nu există o simetrie a culturii. În cazul în care pomii sunt plantați pe linii și rânduri, distanțele între aceștia pot fi mai mari de 12-15 m între rânduri și 3,5-5 m pe rând. În aceste livezi se pot cultiva orice specii pomicole, livada putând avea și o combinație de specii. În majoritatea livezilor extensive se regăsesc specii pomicole locale, cu rezistență mare la condițiile pedoclimatice specifice și cu productivități reduse, constituind rezervoare genetice la nivel local. Inputurile în cadrul acestor livezi sunt foarte reduse sau inexistente, producția rezultată fiind foarte mică comparativ cu livezile intensive. Densitatea pomilor este scăzută (140-240 pomi/ha), indiferent de specia cultivată, gradul de acoperire cu pomi al terenului fiind redus. Intervalele dintre pomi sunt acoperite cu specii furajere perene (utilizate ca pajiști permanente prin cosit sau pășunat) sau în unele cazuri intervelele dintre rânduri sunt cultivate cu plante furajere, cartof sau alte specii de plante. Eligibile pentru pachetele 1 și 2 ale Măsurii 214 vor fi numai livezile tradiționale care sunt utilizate ca pajiști permanente prin cosit și/sau pășunat, parcelele eligibile având dimensiunea minimă prezentată în fișa tehnică a Măsurii 214 pentru Pachetul 1.

❖ Pachetul 3: Pajiști Importante Pentru Păsări

Obiectiv operațional: managementul adecvat al pajiștilor importante pentru păsări.

✚ **Varianta 3.1 *Crex Crex* (Ariile Importante pentru Păsări - Confluența Jiu Dunăre, Valea Râului Negru (începând cu anul 2008) și Câmpia Nirului – Valea Ierului, Lunca Mureșului Inferior, Lunca Timișului, Lunca Turului Inferior, Valea Fizeșului (începând cu anul 2012).**

Cerințe de management:

- Utilizarea fertilizanților este interzisă.
- Utilizarea pesticidelor este interzisă.
- Cositul se poate efectua doar după data de 31 iulie.
- Cositul se va realiza dinspre interiorul parcelei spre exteriorul acesteia.
- O bandă necesită, lată de 3 metri, va fi lăsată pe marginile fiecărei parcele. Această bandă poate fi cosită după data de 1 septembrie.
- Masa vegetală cosită trebuie adunată de pe suprafața pajiștii nu mai târziu de două săptămâni de la efectuarea cositului.
- Pășunatul se va efectua cu maximum 0,7 UVM pe hectar.
- Pășunile inundate nu vor fi pășunate mai devreme de două săptămâni de la retragerea apelor.
- Este interzis aratul sau discuitul pajiștilor aflate sub angajament.
- Nu vor fi realizate însămânțări de suprafață sau supraînsămânțări. Se pot face însămânțări cu specii din flora locală doar în cazurile când anumite porțiuni de pajiște se degradează sau sunt afectate accidental.
- Lucrările cu utilaje mecanizate nu sunt permise pe suprafața pajiștilor aflate sub angajament, cu excepția celor operate cu forță animală.

✚ **Varianta 3.2 *Lanius minor* și *Falco vespertinus* (Ariile Importante pentru Păsări: Aliman - Adamclisi, Câmpia Crișurilor, Delta Dunării, Dunărea Veche – Bratul Măcin, Eleșteele Jijiei și Miletinului, Hunedoara Timișeana, Kogălniceanu - Gura Ialomiței, Lunca Barcăului, Stepa Casimcea, Saraiu Horea, Cursul Mijlociu al Someșului, Defileul Inferior al Mureșului, Allah Bahir – Capidava, Cheile Dobrogei, Dumbraveni, Pădurea Hagieni (începând cu anul 2008) și Bistret, Calafat Ciuperceni Dunăre, Confluența Olt Dunăre, Gruia – Gârla Mare, Suhaia (începând cu anul 2012)).**

Cerințe de management:

- Utilizarea fertilizanților este interzisă.
- Utilizarea pesticidelor este interzisă.
- Cositul trebuie efectuat cel mai târziu până la data de 1 iulie.
- Cositul se va efectua în etape.
- O bandă necesită lată de 3 metri, va fi lasată pe marginile fiecărei parcele. Această bandă poate fi cosită după data de 1 septembrie.
- Masa vegetală cosită trebuie adunată de pe suprafața pajiștii nu mai târziu de două săptămâni de la efectuarea cositului.
- Pășunatul se va efectua cu maximum 1 UVM pe hectar.
- Pășunile inundate nu vor fi pășunate mai devreme de două săptămâni de la retragerea apelor.
- Este interzis aratul sau discuitul pajiștilor aflate sub angajament.
- Nu vor fi realizate însămânțări de suprafață sau supraînsămânțări. Se pot face însămânțări cu specii din flora locală doar în cazurile când anumite porțiuni de pajiște se degradează sau sunt afectate accidental.

- Lucrările cu utilaje mecanizate nu sunt permise pe suprafața pajiștilor aflate sub angajament cu excepția celor operate cu forță animală.

Centrele județene/locale trebuie să informeze fermierii la depunerea cererii asupra zonelor eligibile pentru agro-mediu.

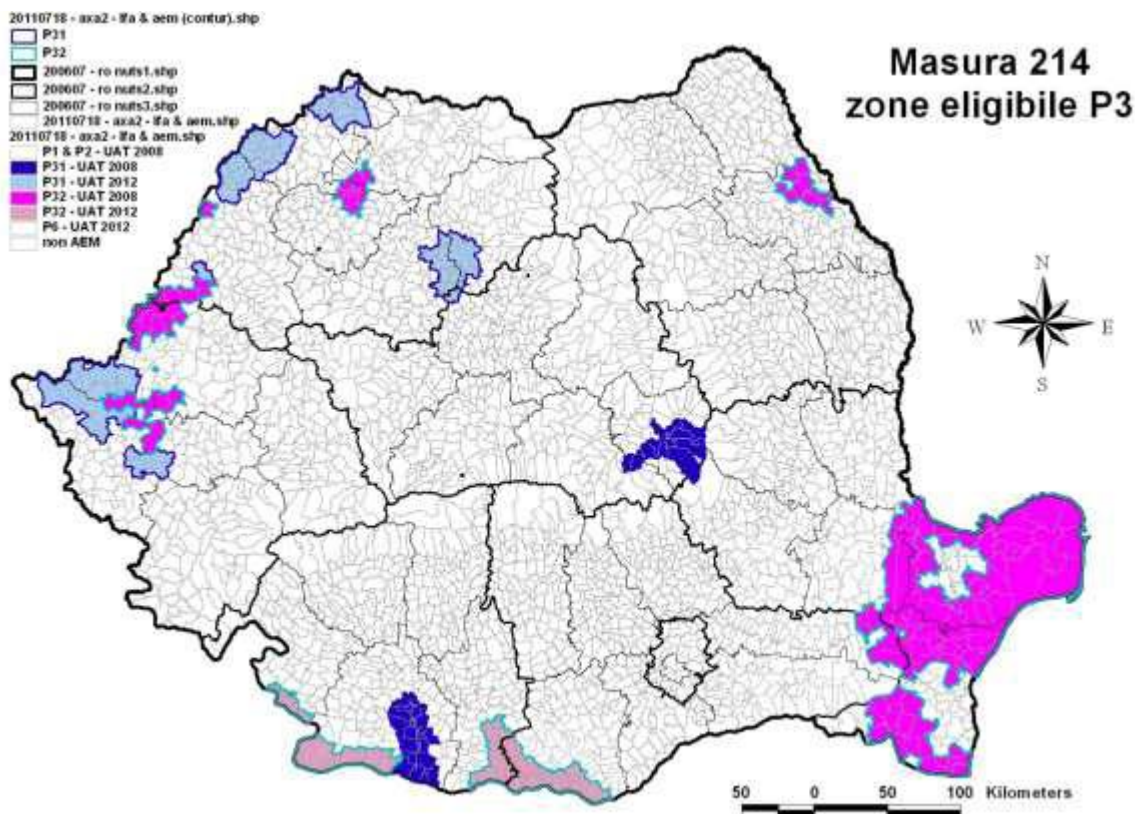

❖ Pachetul 4: Culturi verzi

Obiectiv operațional: asigurarea protecției apei și a solului.

Cerințe de management:

- Semănarea culturilor verzi trebuie realizată în perioada 1 august – 30 septembrie.
- Plantele ce pot fi utilizate ca și culturi verzi sunt: mazărea, mazăricea, rapița, muștarul, lupinul, sulfina.
- Doar fertilizanții organici pot fi utilizați înainte înființării culturilor verzi. Utilizarea fertilizanților chimici pentru culturile verzi este interzisă.
- Biomasa formată trebuie să fie încorporată în sol în perioada 15.02 – 31.03. În cazul în care fermierul nu poate să încorporeze în sol biomasa formată, în această perioadă, datorită condițiilor climatice nefavorabile (zăpadă sau băltirea apei), are obligația de a notifica A.P.I.A. cu privire la acest aspect până cel târziu la data de 31 martie și de a încorpora biomasa formată imediat ce condițiile climatice îi vor permite, dar nu mai târziu de data de 15 aprilie. După încorporarea biomasei în sol, fermierul notifică A.P.I.A. de efectuarea acestei lucrări, iar A.P.I.A. va controla efectuarea lucrării. În caz de nerespectare, A.P.I.A. se va autosesiza și se va solicita selectarea manuală la controlul pe teren.
- Nu este permis aratul pajiștilor existente în fermă pe toată durata angajamentului.

- Aplicații pot schimba anual suprafața pentru care aplică acest pachet cu alte suprafețe localizate în cadrul aceleiași ferme, dar cu condiția menținerii suprafeței declarate în primul an de angajament.

Având în vedere că prin *P.N.D.R* s-a dat posibilitatea efectuării rotației culturilor pentru P 4 și plata pentru măsurile de agro-mediu se realizează numai pe parcelă, **începând din campania 2010, fermierul poate accesa P 4 pe o parte din parcelă, respectând următoarea regulă: partea de parcelă pe care se accesează P 4 se scoate din parcela inițială și devine parcelă de sine stătătoare, cu număr nou imediat următor ultimei parcele solicitate.**

Cerința cuprinsă în GAEC 1 specifică faptul că: „*Pe timpul iernii, terenul arabil trebuie să fie acoperit cu culturi de toamnă și/sau să rămână nelucrat după recoltare pe cel puțin 20% din suprafața arabilă totală a fermei*”. **Pentru a se evita orice suprapunere cu acest GAEC, P4 se poate aplica pe maximum 80% din suprafața de teren arabil aparținând unei ferme.**

Luând în considerare că Bunele condiții agricole și de mediu sunt obligatorii pentru toate exploatațiile, indiferent de schema de plată solicitată, nu trebuie considerat că acolo unde există P 4, GAEC 1 este parte componentă a acestuia.

În condițiile în care un fermier a solicitat P 4 pe o parte din suprafața de teren arabil a exploatației, pentru a primi plată compensatorie aferentă acestei suprafețe trebuie să asigure respectarea GAEC 1 pe o altă suprafață de teren arabil existentă în fermă. Nu va primi plată pe întreaga suprafață semănată cu P 4, dacă nu va avea asigurată respectarea GAEC 1 pe alte suprafețe de teren arabil existente în fermă. **Așadar, suprafața care face obiectul P 4 trebuie să fie diferită de cea pe care este obligatorie respectarea GAEC1.**

In cazul P4, fermierului i se va accepta la plată maxim 80% din suprafața de teren arabil, conform prevederilor *P.N.D.R.*, fără a fi sancționat dacă suprafața solicitată este mai mare de 80%.

P 4 poate fi combinat pe aceeași suprafață de teren arabil cu variantele 5.1-culturi agricole pe teren arabil (inclusiv plante de nutreț) sau 5.2-legume (inclusiv ciuperci și cartofi). Codurile care se atribuie combinației de P 4 și P 5 sunt:

°P 4.5.1. - combinația culturi agricole pe terenuri arabile (inclusiv plante de nutreț) + culturi verzi;

°P4.5.2. - combinația legume (inclusiv ciuperci și cartofi) + culturi verzi.

În această situație, parcela nu se poate diviza (P 4 trebuie să fie accesată pe toată parcela).

Este acceptată mutarea P 4 de pe o parcelă pe altă parcelă:

a)– *la depunerea cererii de plată* - Aplicații pot schimba anual suprafața pe care aplică acest pachet cu alte suprafețe localizate în cadrul aceleiași ferme, dar cu condiția menținerii întregii suprafețe angajate în cadrul acestui pachet, în primul an de angajament.

b)- *după depunerea cererii, în cazul în care semănarea culturilor verzi se realizează pe altă parcelă decât cea indicată în cererea unică de plată.* Fermierul are obligația să notifice A.P.I.A. în termen de 10 zile de la înființare, dar nu mai târziu de 30 septembrie. In lipsa acestei notificări, suprafața respectivă este exclusă de la plată.

Mutarea P4 poate fi aplicată doar pe o parcelă întreagă. Nu se poate muta P4 pe o fracțiune de parcelă.

Fermierul va fi avertizat că are obligația să respecte cerințele specifice pachetului, pe întreaga suprafață a parcelei/parcelor pe care mută pachetul, chiar dacă suprafața determinată a parcelelor pe care se mută este mai mare decât suprafața determinată a parcelelor de pe care s-a mutat. In caz contrar, va fi sancționat pentru nerespectare cerințe specifice. Condițiile privind respectarea cerințelor GAEC 1 se mențin și în această situație.

În cazul P 4 se acceptă doar transferul total al angajamentului aferent suprafeței care face obiectul acestui pachet, cu obligația ca fermierul care preia angajamentul să se asigure că în urma

transferului poate asigura pe suprafața de teren arabil pe care o deține la nivel de exploatație, respectarea cerinței GAEC 1 și menținerea suprafeței de P 4 preluat prin transfer. Dacă nu este respectată cerința de a avea suprafața de teren pe care trebuie respectat GAEC1, fermierul care preia angajamentul va fi sancționat pentru nerespectarea angajamentului.

În situația în care, urmarea mutării P 4, suprafața determinată eligibilă a parcelelor după mutare este diferită de cea determinată eligibilă înainte de mutare, sistemul va lua în calcul minimul dintre acestea. Dacă este cazul, se aplică sancțiuni de supradeclarare.

❖ **Pachetul 5: Agricultură ecologică**

se acordă pentru terenul arabil, vii, livezi și plantații de arbuști fructiferi.

Plățile pentru angajamentele încheiate în cadrul acestui pachet vizează terenurile agricole certificate în agricultura ecologică, existând **următoarele variante/sub-pachete:**

Varianta 5.1 Culturi agricole pe terenuri arabile (inclusiv plante de nutreț)
Varianta 5.2 Legume (inclusiv ciuperci și cartofi)
Varianta 5.3 Livezi
Varianta 5.4 Vii
Varianta 5.5 Plante medicinale și aromatice

Cerințe de management:

- **Terenurile agricole pentru care se încheie angajamente trebuie să fie înregistrate ca terenuri certificate în sistem ecologic de către un organism de inspecție și certificare autorizat, în conformitate cu *Regulamentul CE nr. 834/2007*, cu modificările și completările ulterioare. Suprafețele pentru care se încheie angajamente în cadrul acestui pachet trebuie să continue să fie înregistrate de către un organism de inspecție și certificare pe toată perioada angajamentului și să continue să fie utilizat conform metodelor de producție ecologice în conformitate cu legislația națională relevantă și cu *Regulamentul CE Nr. 834/2007*, cu modificările și completările ulterioare și regulamentele care îl amendează.**

- **Nu este permis aratul pajiștilor existente în fermă pe toată durata angajamentului. Această cerință se aplică la toate parcelele agricole utilizate ca pajiști permanente, inclusiv cele care nu fac obiectul unui angajament de agro-mediu.**

Informații importante P 5:

- **Plățile pentru angajamentele încheiate în cadrul acestui pachet vizează terenurile agricole certificate în agricultura ecologică.**

- **În Campania 2014, dacă există un angajament de agro-mediu în desfășurare și o nouă suprafață este certificată ecologic, pentru această nouă suprafață nu se semnează un nou angajament și nu se solicită pachet pe ea. Această suprafață nu se poate alipi la parcela aflată sub angajament. Așadar, în campania 2014, nu se deschid angajamente noi pentru P 5, se continuă doar angajamentele aflate în desfășurare.**

- **Solicitarea P 5 se face anual, cumulativ prin:**

a) **punerea bifelor de către fermier (de solicitare sprijin, de angajamente și prezentare documente specifice P5) la punctul 7 „Plăți de agro-mediu–angajamente în desfășurare” din câmpul 44-„Solicit sprijin pentru” al cererii unice de plată 2014. Lipsa bifelor pe formularul de cerere de plată implică nesolicitarea plății aferente P 5, în campania respectivă.**

b) prezentarea de către fermier (odată cu cererea sau până la 10 iunie 2014 inclusiv) a următoarelor documente: copia contractului încheiat între organismul de inspecție și certificare (entitate mandatată) și beneficiar și copia Fișei de înregistrare DAJ a beneficiarului în agricultura ecologică. Această fișă trebuie să fie actualizată în fiecare an și trebuie să fie conformă cu modelul stabilit prin *Ordinul M.A.D.R. nr.1253/2013*.

Dacă cele două documente nu sunt prezentate în termen și pe cerere nu există bifele corespunzătoare existenței lor la dosar, în control administrativ, se vor genera erori care vor respinge de la plată întreg P 5.

Certificatul sau Master Certificatul care atestă că suprafețele solicitate fac parte din sistemul de agricultură ecologică **poate fi depus de fermier la dosarul de cerere până la 15 octombrie 2014 sau până la 15 decembrie 2014 în cazul încheierii contractelor cu fermieri aflați în sistemul de inspecție și certificare al altui organism, dacă organismului, cu care avea inițial contract, i-a fost retrasă aprobarea, în decursul anului respectiv.** În caz de neprezentare a documentului menționat până la data stabilită, fermierul va fi respins de la plata P 5.

Certificatul/Master Certificatul și anexa aferentă (conformă cu Ordinul M.A.D.R nr. 181/2012 pentru aprobarea regulilor privind organizarea sistemului de inspecție și certificare în agricultura ecologică, cu modificările și completările ulterioare) trebuie emise și prezentate la APIA în fiecare an.

c) înscrierea de către fermier a variantei de pachet în dreptul fiecărei parcele din declarația de suprafață 2014 sau în formularele de modificare (M1/M2), depuse în termenul legal.

- Începând din campania 2014, pe perioada angajamentului, este permisă rotația culturilor de la un an la altul, pe aceleași parcele, între variantele 5.1, 5.2, 5.5.

În cazul în care, însă fermierul a declarat una din variantele de pachet pentru care se permite rotația culturilor, iar din Master Certificat sau în urma tuturor controalelor rezultă o altă variantă de pachet (chiar și dintre cele pentru care se permite rotația) decât cea declarată, parcela respectivă este neeligibilă pentru P 5.

- Variantele 5.3, 5.4 trebuie menținute pe aceleași parcele și suprafețe în decursul celor 5 ani de angajament. Se pot modifica doar culturile din cadrul aceleiași variante sau se pot înființa noi culturi aparținând aceleiași variante.

- P 5 se accesează numai la nivel de parcelă; altfel, parcela va fi respinsă de la plată.

- Fiecare variantă de pachet este înregistrată ca parcelă distinctă (5.1, 5.2, 5.3, 5.4, 5.5). Nu este permisă în aceeași campanie aplicarea mai multor variante de pachet pe aceeași parcelă (ex. pe parcela 3a-grâu și 3b-mentă nu se poate aplica varianta 5.1 pentru 3a și varianta 5.5 pentru 3b); altfel, parcela va fi respinsă de la plată. Parcela pe care s-a accesat P5 trebuie să rămână parcelă de sine stătătoare pe toată perioada angajamentului.

- Parcela cu P5 se poate diviza în subparcele cultivate cu culturi aparținând aceleiași variante de pachet, cu condiția menținerii suprafeței parcelei și a variantei de pachet pentru P5.3 și P5.4 timp de 5 ani.

- P 4 poate fi combinat pe aceeași suprafață de teren arabil cu variantele 5.1-culturi agricole pe teren arabil (inclusiv plante de nutreț) sau 5.2-legume (inclusiv ciuperci și cartofi). Codurile care se atribuie combinației de P 4 și P 5 sunt:

- °°P 4.5.1. - combinația culturi agricole pe terenuri arabile (inclusiv plante de nutreț) + culturi verzi
- °°P4.5.2. - combinația legume (inclusiv ciuperci și cartofi)+culturi verzi.

La accesarea celor două pachete pe aceeași parcelă, parcela nu se poate diviza (P 4 trebuie să fie accesată pe toată parcela).

- **Culturile pe care se poate aplica P 5 sunt diferite pentru fiecare variantă. Lista culturilor pe care se poate accesa P 5 se regăsește în Anexa.**
- **Codul de cultură 451-plante de nutreț este eligibil pentru P 5.**
- **Codul de cultură 450–pajiști temporare (artificiale, însemănțate pe teren arabil pentru mai puțin de 5 ani) NU ESTE ELIGIBIL PENTRU P 5.**
- **Codurile de cultură 970–teren necultivat și 972-teren necultivat sub sere și solarii NU SUNT ELIGIBILE PENTRU P 5.**
- **Pentru varianta 5.2-Legume (inclusiv ciuperci și cartofi) este eligibilă doar categoria de folosință TA (fără G).**
- **Combinăția Varianta 5.2 + codul 971-Teren sub sere și solarii cultivat –se acceptă doar pentru teren cultivat exclusiv pentru ciuperci în sere și solarii (nu se acceptă pentru cele cultivate în câmp). Pentru culturile din câmp sau în spații protejate se utilizează codurile aferente.**
- **Pentru varianta 5.5 se acceptă codurile proprii pentru ambele tipuri de cultivare (în câmp sau în spații protejate).**

- **În cazul în care pe o subparcelă a fost declarată sau determinată o cultura neeligibilă pentru pachetul/varianta de pachet solicitat, întreaga parcelă este respinsă la plată.**

- **Nu se acceptă transferul angajamentului aferent suprafeței care face obiectul P 5. Se poate transfera P 5 doar prin transfer total de exploatare.**

- **Solicitanții de P 5 trebuie să completeze *Caietul de agro-mediu specific P5*, iar la controlul pe teren inspectorii vor verifica dacă înscrisurile din caiet corespund cu datele din rapoartele emise de OIC (EM-entitate mandatată).**

- **Anexa Certificatului/Master Certificatului trebuie modificată obligatoriu atunci când:**

- **parcela de P 5 suferă o actualizare de bloc fizic (BF);**
- **în urma controlului pe teren, parcela este confirmată într-un alt BF decât cel declarat de fermier și parcela SAPS este luată în calcul, fiind considerată eroare evidentă;**
- **parcela cu P 5 se divizează în urma actualizării LPIS sau în urma controlului pe teren și aceasta este considerată eroare evidentă.**

În situațiile de mai sus fermierul este înștiințat de A.P.I.A. că parcela se află într-un alt BF și că a primit număr nou și trebuie să solicite OIC o nouă anexă la certificat conformă cu cele scrise în *Înștiințare*. Anexa actualizată trebuie depusă la A.P.I.A. în termen de 10 zile de la data emiterii ei. La dosarul cererii de plată trebuie păstrată și vechea anexă. În aceste condiții, Fișa de înregistrare la DAJ nu trebuie actualizată.

Anexa la Certificatul/Master Certificatul de agricultură ecologică trebuie să fie identică cu anexa prezentă în *Ordinul MADR nr. 181/2012*, cu modificările și completările ulterioare.

❖ Pachetul 6 pajiști importante pentru fluturi (Maculinea sp.)

Obiectiv operațional: managementul adecvat al pajiștilor importante pentru speciile de fluturi din genul *Maculinea*.

Cerințe de management:

- ✓ Utilizarea fertilizanților chimici este interzisă.
- ✓ Utilizarea tradițională a gunoiului de grajd este permisă până în echivalentul a maxim 30 kg N s.a./ha.
- ✓ Utilizarea pesticidelor este interzisă.
- ✓ Cositul poate începe doar după data de 25 august.

Cositul se poate efectua manual sau cu utilaje mecanizate de mică capacitate, fiind interzisă folosirea utilajelor grele.

- ✓ Masa vegetală cosită trebuie adunată de pe suprafața pajiștii nu mai târziu de două săptămâni de la efectuarea cositului.
- ✓ Pășunatul se efectuează cu maxim 0,7 UVM pe hectar.
- ✓ Pășunile inundate nu vor fi pășunate mai devreme de două săptămâni de la retragerea apelor.
- ✓ Este interzis aratul sau discuitul pajiștilor aflate sub angajament.
- ✓ Nu vor fi realizate însămânțări de suprafață sau supraînsămânțări. Se pot face însămânțări cu specii din flora locală doar în cazurile când anumite porțiuni de pajiște degradează sau sunt afectate accidental.
- ✓ Sunt interzise acțiunile care să conducă la accelerarea drenajului natural al pajiștilor aflate sub angajament.

Pentru ca utilajele folosite pentru cosit să nu inducă un impact negativ, se vor folosi utilaje cu o masă redusă de până la 400 Kg, iar lățimea lamei nu trebuie să fie mai mare de 1,2 m.

Acțiunile care contribuie la accelerarea drenajului natural al solurilor cu exces de umiditate, sunt constituite din oricare din soluțiile tehnice care au ca rezultat drenajul artificial la suprafață (prin rețele de canale deschise de colectare și evacuare a apei, prin lucrări de nivelare în pantă sau de modelare a terenului, prin drenaje de tip cârțiță, prin adâncirea rețelei hidrografice de colectare a apelor sau prin oricare alte lucrări agrotehnice specifice) și drenajul artificial de adâncime (drenaje horizontale, drenaje verticale sau drenaje mixte).

În campania 2014 nu se deschid angajamente noi pentru P 6, se continuă doar angajamentele aflate în desfășurare.

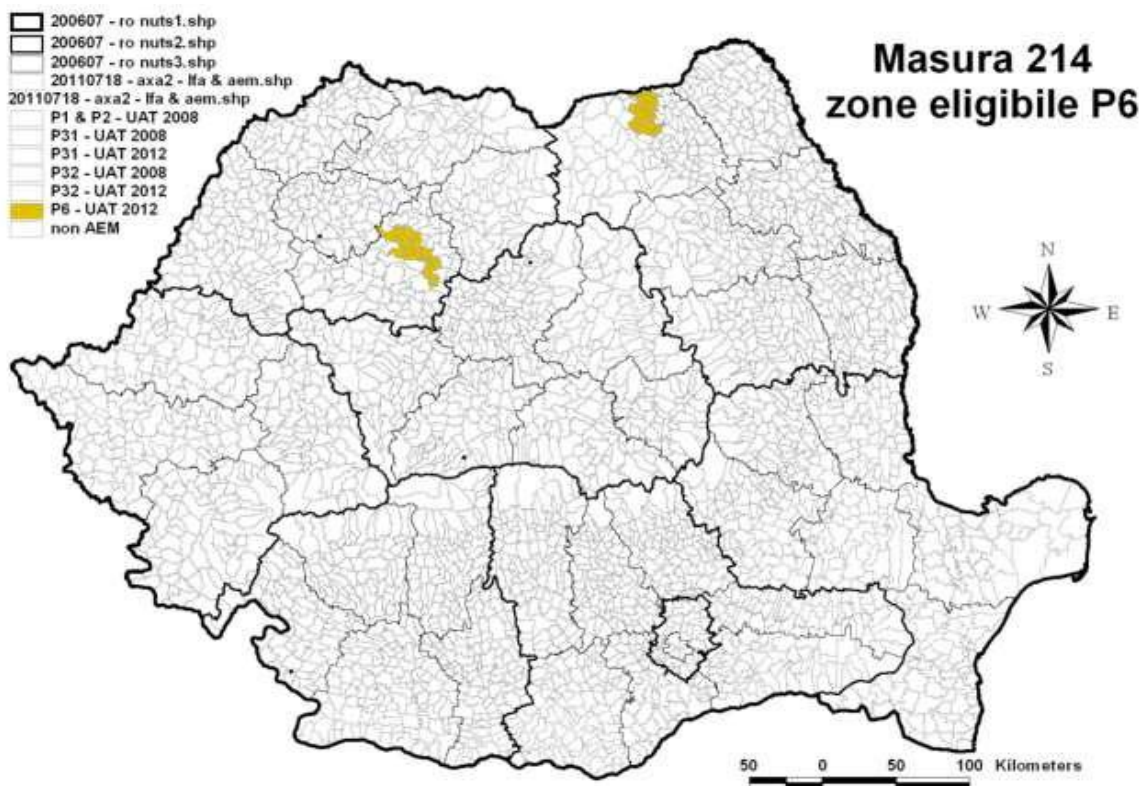

❖ Pachetul 7 terenuri arabile importante ca zone de hrănire pentru gâsca cu gât roșu (Branta ruficollis)

Obiectiv operațional: asigurarea unui management adecvat protecției terenurilor arabile importante ca zone de hrănire pentru gâsca cu gât roșu.

Cerințe de management:

Pachetul se aplică la nivel de parcelă agricolă utilizată ca teren arabil, bazându-se pe o un sistem de rotație a culturilor pe toată perioada de derulare a angajamentelor, dar și pe un sistem de culturi succesive în anumiți ani de angajament. Astfel, cultura principală pentru asigurarea obiectivelor pachetului (cea însămânțată pe timpul iernii), poate fi urmată de o altă cultură pe timpul verii, înființarea culturii de toamnă fiind obligatorie în fiecare an în cadrul angajamentelor.

- ✓ în fiecare an de angajament, după data de 15 septembrie, trebuie înființată o cultură de cereale de toamnă (grâu, orz, secară, triticale) sau de rapiță,
- ✓ însămânțarea cerealelor de toamnă (grâu, orz, secară, triticale) sau a rapiței trebuie finalizată înainte de data de 15 octombrie,
- ✓ parcelele angajate vor putea fi însămânțate cu porumb, dar nu mai târziu de data de 15 mai, iar porumbul nu va fi recoltat înainte de data de 15 septembrie,
- ✓ la recoltarea culturii de porumb este lăsată o suprafață de minim 5 % nerecoltată sau în situația în care nu este înființată o cultură de porumb, în anul respectiv de angajament fermierul este obligat să asigure o cantitate de 100 kg de porumb boabe pe hectar, în cel puțin un punct de hrănire situat pe suprafața fiecărei parcele angajate,
- ✓ în situația în care se înființează o cultură de porumb, în anul respectiv, pe parcela angajată, cultura de toamnă este încorporată în sol până cel târziu la finalul lunii martie,
- ✓ pe perioada de 5 ani a angajamentelor este obligatorie înființarea în cel puțin 2 ani a culturii de porumb pe timpul verii,
- ✓ pesticidele și fitostimulatorii (îngrășămintele naturale) nu pot fi folosite în perioada cuprinsă între însămânțarea culturii de toamnă și 15 martie;
- ✓ se interzic lucrările agricole în perioada 15 octombrie – 15 martie;
- ✓ este interzisă folosirea metodelor de alungare și/sau utilizarea otrăvurilor în perioada cuprinsă între 15 octombrie și 31 martie;
- ✓ pășunatul este interzis în perioada începând cu 15 octombrie, până în 15 martie pe parcelele aflate sub angajament,
- ✓ este interzis aratul sau discutul pajiștilor din cadrul fermei.

Având în vedere cerința GAEC 1: „pe timpul iernii terenul arabil trebuie să fie acoperit cu culturi de toamnă sau să fie lăsat nelucrat pe cel puțin 20% din suprafața de teren arabil a fermei”, *pentru a se evita orice suprapunere cu acest GAEC, P 7 se poate aplica pe maximum 80% din suprafața de teren arabil aparținând unei ferme. Așadar, luând în considerare că Bunele condiții agricole și de mediu sunt obligatorii pentru toate exploatațiile, indiferent de schema de plată solicitată, nu trebuie considerat că acolo unde există P 7, GAEC 1 este parte componentă a acestuia (suprafața care face obiectul P7 trebuie să fie diferită de cea pe care este obligatorie respectarea GAEC 1).*

- **Culturile definite ca obligatorii de înființat pe perioada de 5 ani sunt: culturi de toamnă (grâu, secară, orz, triticale și rapiță), respectiv porumb.**
- **Cultura de toamnă se înființează în fiecare an din cei cinci pe toate parcelele angajate.**
- **Cultura de porumb se înființează în cel puțin doi ani din cei cinci ani de angajament**

Ex: în cazul în care un fermier aplică P 7 pe 3 parcele, pe fiecare dintre cele 3 parcele în cel puțin 2 ani din 5 trebuie să cultive porumb.

Fermierii aflați sub angajament, în cererile de plată depuse începând cu 1 martie, trebuie informați asupra compatibilității culturii declarate și a faptului că parcelele pe care nu sunt declarate culturile eligibile conform cerințelor specifice, adică cultura principală pentru asigurarea obiectivelor pachetului (cea însămânțată pe timpul iernii) - grâu de toamnă, secară, orz, triticale, rapiță, respectiv porumb în cel puțin doi ani din cei cinci ani de angajament, devin neeligibile pentru P 7.

Respectarea condiției specifice prevăzute în fișa măsurii din P.N.D.R. „pe perioada de 5 ani a angajamentelor este obligatorie înființarea în cel puțin 2 ani a culturii de porumb pe timpul verii” implică obligativitatea înființării acestei culturi pe parcela întregă, nu pe subparcelă.

Suprafața de minim 5% și maxim 10% cu porumb trebuie lăsată nerecoltată pe parcela respectivă până după data de 15 martie. În campania următoare, aceasta se va declara ca subparcelă distinctă. Parcela cultivată inițial cu porumb va continua să își păstreze numărul inițial.

În cazul P 7, transferul se realizează la nivel de parcelă. Fermierul care preia angajamentul trebuie să se asigure că în urma transferului poate asigura pe suprafața de teren arabil, pe care o deține la nivel de exploatare, respectarea cerinței GAEC 1 și menținerea suprafeței de P7 preluat prin transfer. Dacă nu se respectă cerința de a avea suprafața de teren pe care trebuie respectat GAEC1, fermierul care preia angajamentul va fi sancționat pentru nerespectarea angajamentului. Prezentarea detaliată se regăsește la capitolul transfer/ transfer de angajament.

P 7 nu poate fi aplicat pe aceleași parcele agricole cu P 4.

În campania 2014 nu se deschid angajamente noi pentru P 7, se continuă doar angajamentele aflate în desfășurare.

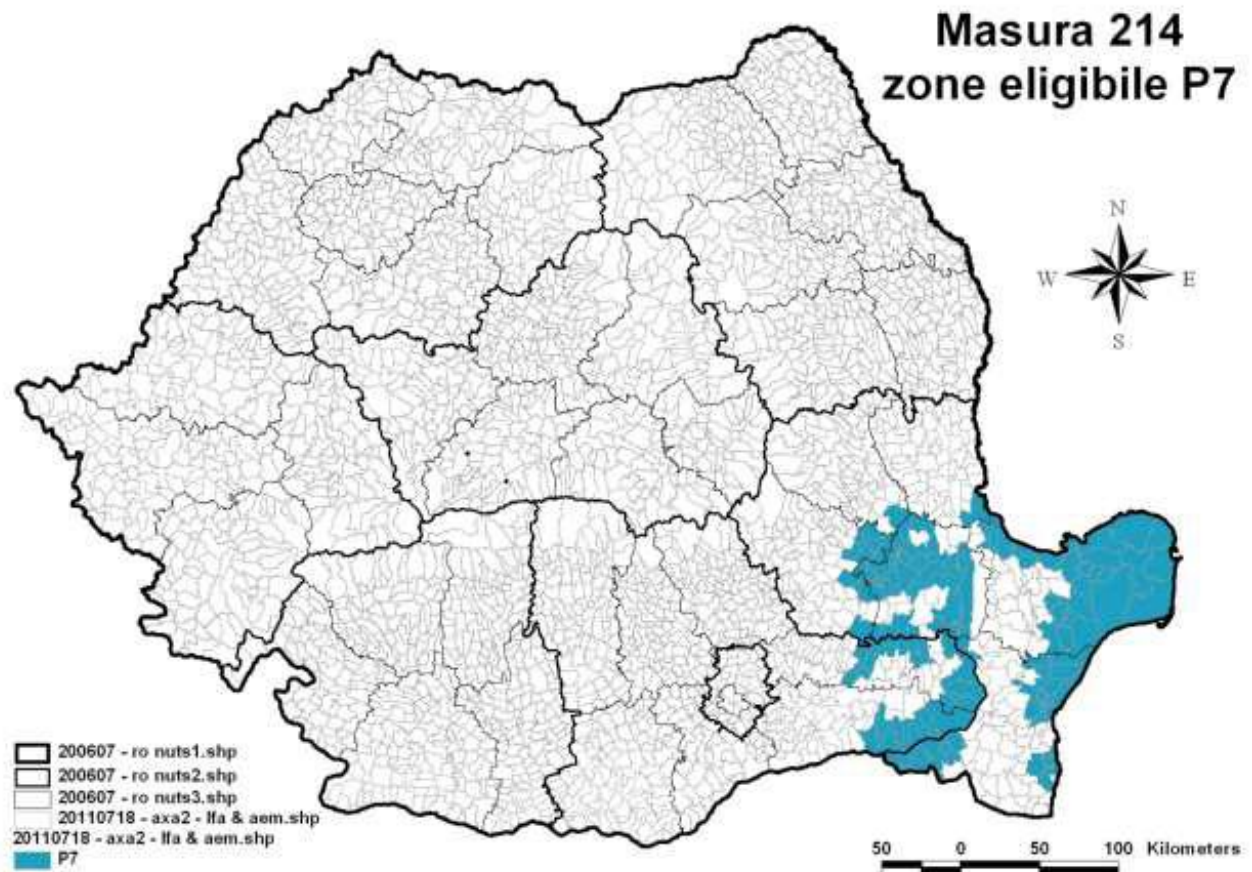

Atenție!

Alte informații privind Măsura 214:

- **Angajamentele aflate în desfășurare din campaniile anterioare** vor continua ca angajamente multianuale.

Solicitarea plății pentru pachetele de agro-mediu aflate în desfășurare se realizează prin aplicarea bifelor corespunzătoare din punctul 7-*„Plăți de agro-mediu-angajamente în desfășurare”* din câmpul 44 -*„Solicit sprijin pentru”* al cererii unice de plată 2014 (bifa de solicitare sprijin și bifa de angajament) și înscrierea pachetului corespunzător în dreptul fiecărei parcele în declarația de suprafață 2014. În cazul P 5 se aplică și bifele aferente documentelor specifice acestui pachet (documentele se prezintă la APIA în termen).

Lipsa bifelor implică nesolicitarea măsurii, respectiv pachetului de agro-mediu, în anul respectiv.

Dacă angajamentul a început într-o campanie anterioară și ulterior acesta s-a închis cu clauză (fie datorat majorării de suprafață cu peste 50% sau 1 ha față de primul an, fie accesării P2 pe o parcelă care avea angajament inițial doar pe P1) și s-a deschis un nou angajament, acesta trebuie continuat până la împlinirea celor 5 ani. În caz contrar, sistemul va face propunere de plăți necuvenite.

- Pentru angajamentele aflate în desfășurare, suprafața solicitată în cererea de plată pentru P1, P2, P3.1, P3.2, P5, P6, P7 trebuie să fie aceeași pentru toată perioada de 5 ani, respectiv aceleași parcele, în aceleași blocuri fizice conform art 10 alin. 4 din *Regulamentul CE nr. 65/2011*, cu modificările și completările ulterioare *„Pe parcursul perioadei de îndeplinire a unui angajament, parcelele pentru care se acordă ajutor nu pot fi schimbate decât în cazurile prevăzute în mod special în programul de dezvoltare rurală”*.

Conform *P.N.D.R.*, în cazul P 4 aplicanții pot schimba anual locația pentru care aplică acest pachet cu alte suprafețe din cadrul aceleiași ferme, dar cu condiția menținerii valorii de suprafață angajată în cadrul acestui pachet în primul an de angajament.

- În baza *Regulamentului de punere în aplicare (UE) nr. 335/2013 de modificare a Regulamentului (CE) nr. 1974/2006 de stabilire a normelor de aplicare a Regulamentului (CE) nr. 1698/2005 al Consiliului privind sprijinul pentru dezvoltarea rurală acordat din Fondul european agricol pentru dezvoltare rurală (FEADR)*, în campania 2014 nu se permite încheierea de noi angajamente pentru măsura 214.

Ex. de angajamente noi:

- Parcele noi care în campania 2014 nu se află sub angajament din campaniile anterioare;
- Adăugarea P 2 pe angajamente de P 1 aflate în desfășurare din campaniile anterioare, (adăugarea P 2 pe angajamente încheiate în 2013 doar cu P 1 nu se acceptă pentru angajamentele în prelungire în campania 2014);
- Angajamente aflate în desfășurare din campaniile anterioare și pentru care în campania 2014 există o creștere mai mare de 50% sau 1 ha față de primul an de angajament chiar dacă se află în anul de prelungire;
- În cazul P 5, parcelele care au încheiat perioada de conversie și care au devenit ecologice;

- Angajamentele care au expirat în 2013 se pot prelungi cu un 1 an, sub rezerva aprobării modificării *P.N.D.R.* de către CE solicitarea de prelungire angajament este aplicabilă doar pentru pachetelor 1, 1.2, 3.1, 3.2 și 4 cu obligativitatea menținerii suprafeței aflate sub angajament la data expirării (2013) pentru pachetul respectiv (aceleași parcele, suprafețe și pachete în cazul P 1, 1.2, 3.1, 3.2 și aceeași suprafață angajată pentru P 4).

Pentru situațiile de prelungire angajament, în cazul în care în campania 2014 suprafața utilizată este mai mare de 50% sau 1 ha față de primul an de angajament, nu se acceptă semnarea unui nou angajament (majorarea de suprafață cu mai mult de 50% sau 1 ha va fi

evidențiată, însă distinct în declarația de suprafață 2014, ca parcelă separată, pentru a putea beneficia de plata S.A.P.S.).

Dacă suprafață față de primul an de angajament este până în de 50% sau 1 ha, această majorarea de suprafață este permisă deoarece nu presupune semnarea unui nou angajament, cu excepția P 5 (la care nu este permisă nici o alipire a suprafeței la parcela aflată sub angajament).

Fermierii care solicită prelungirea angajamentului de agro-mediu vor aplica bifele corespunzătoare (de solicitare sprijin și de angajament) din punctul 8-„Plăți de agro-mediu–prelungire angajament” din câmpul 44-„Solicit sprijin pentru” al cererii unice de plată 2014, vor înscrie pachetul corespunzător în dreptul fiecărei parcele în declarația de suprafață 2014 și vor semna, ștampila (după caz) și data în câmpul aferent pachetului din *partea III.2-Angajamente și declarații-măsuri prelungire cu 1 an angajamentelor pentru care cei 5 ani de angajament au expirat în campania 2013.*

În cazul P 4 nu pot fi bifate concomitent punctele 7 și 8 din câmpul 44-„Solicit sprijin pentru” al cererii unice de plată 2014.

Lipsa bifelor implică nesolicitarea măsurii, respectiv pachetului de agro-mediu, în anul respectiv.

- Dacă angajamentul s-a închis în 2013 și fermierii nu solicită prelungirea, aceștia vor fi înștiințați că trebuie să pastreze *Caietele de agro-mediu* aferente acelor angajamente încă 3 ani de la închiderea angajamentului;

- Dacă fermierii solicită pachet de agro-mediu pe alte parcele, decât cele aflate sub angajament din campaniile anterioare, nu va semna un nou angajament deoarece în campania 2014 nu sunt acceptate angajamente noi.

- Parcelele de agro-mediu nu se comasează.

- Pachetele de agro-mediu nu se accesează pe fracțiuni de parcelă.

- Angajamentele pentru P 1, 2, 3, 5, 6 și 7 se aplică și se urmăresc la nivel de parcelă agricolă.

- Angajamentul pentru P 4 se aplică și se urmărește la nivel de suprafață totală angajată.

- Închiderea înainte de expirarea celor 5 ani, fără sancționarea fermierului (recuperarea sumelor acordate anterior), a angajamentelor de agro-mediu aflate în desfășurare, se poate face în următoarele situații:

➤ caz de forță majoră sau circumstanțe excepționale conform legislației în vigoare;

➤ parcelele aflate sub angajament au fost preluate de un O.N.G. cu activități de mediu, fără ca acesta să preia și angajamentul de agro-mediu conform art. 44 alin. 2 litera c din *Regulamentul CE nr. 1974/2006*, cu modificările și completările ulterioare: „*Statele membre pot decide să nu solicite rambursarea prevăzută la alin. (1) în următoarele cazuri: în cazul în care exploatarea unui beneficiar este transferată, în întregime sau parțial, unei organizații care are drept obiectiv principal gestionarea resurselor naturale în vederea conservării mediului, cu condiția ca transferul să vizeze utilizarea permanentă a terenului în scopul conservării naturii și să fie asociat unui beneficiu ecologic semnificativ*”.

- **Combinarea pachetelor de agro – mediu:**

✓ P 1 și P 2 se pot aplica în combinație pe aceeași suprafață de teren. În această situație plățile aferente acestor pachete se cumulează.

✓ P 2 se poate aplica doar opțional adăugat la P 1.

✓ P 4 poate fi combinat pe aceeași suprafață de teren arabil cu variantele 5.1-culturi agricole pe teren arabil (inclusiv plante de nutreț) sau 5.2 legume (inclusiv ciuperci și cartofi).

✓ P 4 nu poate fi aplicat pe aceleași parcele agricole cu P 7.

- „O clauză de revizuire este necesară pentru angajamentele de agro-mediu pentru a asigura ajustarea acestora în cazul amendării standardelor obligatorii relevante sau a cerințelor, stabilite

în conformitate cu art. 4 și 5 ale Regulamentului CE nr. 1782/2003 și cu anexele sale III și IV, și totodată pentru cerințele minime pentru fertilizanți și produse folosite pentru protecția plantelor și a altor cerințe obligatorii relevante stabilite prin legislația națională. Dacă o asemenea ajustare a legislației naționale sau comunitare nu este acceptată de către beneficiar, angajamentul va fi anulat însă nu se va cere rambursarea plăților efectuate până la acea dată respectând astfel perioada în care angajamentul a fost în vigoare” (P.N.D.R. 2007-2013). Clauza de revizuire se poate aplica numai în anul de cerere la care se referă modificarea legislativă. **NOTĂ!: Clauza de revizuire nu poate fi accesată în campania 2014!**

- Pe suprafețele de teren pe care se desfășoară activități agricole pentru care se acordă plăți în cadrul măsurii 214 nu se pot desfășura și alte tipuri de activități. Astfel, **dacă pe terenurile agricole se implementează investiții în scop neagricol (ex. instalații de energii regenerabile), „terenurile destinate construirii se scot din circuitul agricol, temporar sau definitiv, potrivit legii”** - art. 23 alin. 1 din *Legea nr. 50/1991 privind autorizarea executării lucrărilor de construcții*, republicată, cu modificările și completările ulterioare.

Caietele de agro-mediu trebuie să:

- fie completate conform modelului,
- fie menținute (împreună cu cele completate în anii anteriori) pe toată durata angajamentului/prelungirii angajamentului și încă 3 ani de la terminarea acestuia,
- fie prezentate în cazul unui control din partea unor structuri de control abilitate.

- **Reducerea sau anularea plăților se aplică în conformitate cu prevederile Ordinului M.A.D.R. privind aprobarea sistemelor de sancțiuni pentru măsurile 211 "Sprijin pentru zona montană defavorizată", 212 "Sprijin pentru zone defavorizate, altele decât zona montană" și 214 "Plăți de agro-mediu" din Programul Național de Dezvoltare Rurală 2007-2013, precum și pentru nerespectarea ecocondiționalității în cadrul schemelor de sprijin pe suprafață pentru Pilonul I.**

Transferul

HG nr. 224/2008, cu modificările și completările ulterioare prevede la **art. 17:** „**Pentru beneficiarii Măsurii 214 "Plăți de agromediu", în cazul pierderii dreptului de utilizare a suprafeței care face obiectul angajamentului sau a unei părți a acesteia, fermierul va proceda diferit, după cum urmează:**

a) nu returnează plățile primite, în situația în care noul utilizator al suprafeței în cauză acceptă să preia angajamentul existent;

b) returnează plățile efectuate până la acea dată pentru respectiva suprafață, în situația în care noul utilizator nu acceptă preluarea angajamentului existent.”

Regulamentul CE nr. 1974/2006, cu modificările și completările ulterioare prevede la **art. 44 alin. 1** „**În cazul în care, în cursul perioadei de îndeplinire a unui angajament luat ca o condiție de acordare a unui sprijin, exploatarea unui beneficiar este transferată, în totalitate sau parțial, unei alte persoane, aceasta poate prelua angajamentul pentru perioada rămasă. În cazul în care angajamentul nu este preluat, beneficiarul trebuie să ramburseze ajutorul primit”.**

Fermierii care au solicitat plăți de agro-mediu și sunt sub angajament pot efectua transfer de angajament prin:

1. transfer total de exploatare – aplicabil tuturor pachetelor în baza Cererii pentru transfer de exploatare/schimbarea formei de organizare.

Pentru P 5 se acceptă doar transferul total de exploatare.

2. transfer parțial de exploatare (la nivel de parcelă) în baza Declarației privind transmiterea/preluarea dreptului de proprietate/folosință asupra unei/unor parcele din declarația de suprafață pentru care s-au solicitat plăți de agro-mediu – aplicabil doar P 1, 2, 3, 6, 7 și 4 (în cazul P4 se transferă toată suprafața aflată sub angajament).

Fermierul care preia parcelele declară că și-a însușit și cunoaște angajamentele generale și specifice plăților de agro-mediu și preia și obligațiile ce revin din perioada de angajament până la momentul preluării.

Fermierul care preia angajamentul depune la APIA și copiile documentelor doveditoare ale dreptului de folosință și ale folosinței pentru suprafețele preluate (art.3 alin.5 din *OM-MADR nr. 723/2007*).

Fermierul care a preluat un angajament de agro-mediu prin transfer trebuie să preia de la cedent și *Caietul de agro-mediu* completat de la începutul angajamentului sau o copie a acestuia.

În cazul în care fermierul care a preluat un angajament de agro-mediu deține și un angajament propriu pentru parcelele pe care le utilizează din anul/anii anteriori, cele două angajamente vor continua să se deruleze distinct.

II. CERINȚELE DE ECO-CONDIȚIONALITATE

A. Bunele condiții agricole și de mediu-GAEC și Cerințele legale în materie de gestionare- SMR - trebuie respectate pe toată suprafața exploatației (cerințe de bază)

Conform art. 4 alin. 1 din *Regulamentul (CE) 73/2009*, cu modificările și completările ulterioare, „*orice agricultor care primește plăți directe trebuie să respecte cerințele legale în materie de gestionare – SMR - prevăzute în Anexa II și Bunele Condiții Agricole și de Mediu – GAEC - menționate la art. 6*”.

Bunele condiții agricole și de mediu (GAEC) și cerințele legale în materie de gestionare (SMR) sunt obligatorii pentru toți utilizatorii de teren agricol care solicită sprijin în cadrul schemelor de plată și măsurilor de sprijin pe suprafață. Aceste condiții sunt obligatorii pentru toate parcelele agricole din cadrul exploatației (atât cele eligibile, cât și cele neeligibile, solicitate și nesolicitate), indiferent dacă fermierul solicită sprijin numai pentru o parte dintre ele.

Bunele Condiții Agricole și de Mediu (GAEC) sunt stipulate în *Ordinul MADR, MMP nr. 30, 147 / 2010*, cu modificările și completările ulterioare.

Cerințele legale în materie de gestionare (SMR) privind mediul, identificarea și înregistrarea animalelor sunt stipulate de *Ordinul comun MADR, MMP, Președintele ANSVSA nr. 187, 2155, 42 / 2011*, cu modificările și completările ulterioare.

Pentru Măsura 214, eco-condiționalitatea implică și respectarea cerințelor minime relevante.

Informații suplimentare referitoare la aspectele de eco-condiționalitate se regăsesc în *Ghidul fermierului privind eco- condiționalitatea 2014*.

B. Cerințele minime - trebuie respectate pe toată suprafața agricolă a exploatației (conform Anexei 4B a *PNDR 2007- 2013*, versiunea consolidată)

Cod cerință	Cerința minimă	Cod pachet
1	Este permisă utilizarea numai a acelor produse de protecție a plantelor care au fost autorizate pentru vânzare și numai în conformitate cu instrucțiunile de utilizare.	P 1, P1.2, P 3, P 5, P 6, P 7
2	Persoanele care folosesc produsele de protecție a plantelor trebuie să fie calificate (să aibă o atestare profesională).	P 1, P1.2, P 3, P 6, P 7
3	Persoanele care folosesc produsele de protecție a plantelor clasificate ca având “toxicitate ridicată” sau ca “toxice” trebuie să fie înregistrate la serviciul special din cadrul poliției județene din raza de activitate. De asemenea, trebuie să fie înregistrate la unitatea sanitar-veterinară sau la inspectoratul județean pentru siguranța muncii.	P 1, P1.2, P 3, P 6, P 7
4	Folosirea produselor de protecție a plantelor poate fi realizată doar pentru scopul în care aceste produse au fost omologate doar conform instrucțiunilor de utilizare.	P 1, P1.2, P 3, P 6, P 7
5	Tratamentele cu produse de protecție a plantelor nu sunt permise în zonele de protecție a apelor, în zonele protejate, în zonele de protecție sanitară, zonele de protecție ecologică, precum și în alte zone protejate	P 1, P1.2, P 3, P 6, P 7

Cod cerință	Cerința minimă	Cod pachet
	stabilite de autoritățile competente.	
6	Îngrășămintele naturale aplicate nu pot conține mai mult de 170 kg de azot (N) ca ingredient pur pe 1 ha de teren agricol.	P 1, P1.2, P 3, P 4, P 5, P 6, P 7
7	Fermierii trebuie să respecte perioadele în care aplicarea fertilizatorilor este interzisă.	P 1, P1.2, P 3, P 4, P 5, P 6, P 7
8	Aplicarea îngrășămintelor pe terenurile cu pante abrupte trebuie realizată prin încorporarea îngrășămintelor în sol și luarea în considerare a condițiilor meteorologice.	P 1, P1.2, P 3, P 4, P 6, P 7
9	Nici un tip de îngrășământ nu poate fi aplicat pe terenuri acoperite de zăpadă, pe terenuri cu apă în exces sau pe terenuri înghețate.	P 1, P1.2, P 3, P 4, P 6, P 7
10	Nu vor fi folosiți fertilizatori în apropierea resurselor de apă în conformitate cu următoarele indicații: Fertilizator solid – nu mai aproape de 6 m de apă. Fertilizator lichid – nu mai aproape de 30 m de apă. În apropierea stațiilor de captare a apei potabile, nu va fi folosit nici un tip de fertilizator la o distanță mai mică de 100 m față de stația de captare a apei.	P 1, P1.2, P 3, P 4, P 6, P 7
11	Fermierii trebuie să se asigure că îngrășămintele sunt distribuite uniform.	P 1, P1.2, P 3, P 4, P 6, P 7
12	Fermierii trebuie să urmeze un plan de fertilizare.	P 1, P1.2, P 3, P 4, P 5, P 6, P 7
13	Interzicerea folosirii fertilizatorilor neautorizați pentru vânzare.	P 1, P1.2, P 3, P 4, P 5, P 6, P 7
14	Fermierii care produc produsele ecologice au obligația de a-și înregistra această activitate la MADR, prin compartimentul de specialitate, și de a se supune controlului unui organism de inspecție și certificare aprobat.	P 5
15	În vederea protejării speciilor de pasari migratoare este interzisă uciderea sau capturarea intenționată, indiferent de metoda utilizată.	P 7

ATENȚIE !!! Parcela pe care nu se respectă cerința minimă relevantă se exclude de la plată pentru măsura de agro-mediu.

III. COMPLETAREA ȘI DEPUNEREA CERERII UNICE DE PLATĂ PE SUPRAFAȚĂ ÎN CAMPANIA 2014. MODIFICAREA CERERII

Cererea unică de plată pe suprafață reprezintă solicitarea pe care fermierul o depune anual la Centrul județean/local APIA sau al Municipiului București, pentru efectuarea plăților în cadrul schemelor de plată / măsurilor de sprijin pe suprafață conform art. 19 alin. 1 din Regulamentul CE nr. 73/2009, cu modificările și completările ulterioare.

Un agricultor are dreptul să depună anual o singură cerere unică de plată pe suprafață, conform art. 11 din Regulamentul CE nr. 1122/2009, cu modificările și completările ulterioare, chiar dacă utilizează parcele agricole amplasate în localități/județe diferite.

Beneficiarii măsurilor 211/212/214 completează și depun în campania 2014 cererea unică de plată pe suprafață în forma prevăzută de Ordinul M.A.D.R. nr. 273/2014.

Solicitarea plății aferente unei scheme de plată/măsuri de sprijin implică anual bifarea de către fermier a căsuțelor corespunzătoare sprijinului, documentelor prezentate și angajamentelor, după caz și înscrierea pachetului în declarația de suprafață. Lipsa acestora implică nesolicitarea măsurii, respectiv pachetului de agro-mediu, în anul respectiv.

Fermierii depun cererea unică de plată în anul 2014 la același centru județean/local A.P.I.A. la care au aplicat în campania precedentă. În cazul în care fermierii utilizează parcele agricole în mai multe localități (UAT diferite), depun cererea unică de plată la centrul A.P.I.A. pe raza căruia se situează majoritatea parcelelor agricole.

Fermierul semnează și datează (ștampilează după caz) toate paginile din cererea unică de plată pe suprafață.

La depunerea cererii fermierii primesc o copie a părții III.2 - ANGAJAMENTE ȘI DECLARAȚII - MĂSURI DE AGRO-MEDIU – solicitare prelungire cu 1 an a angajamentelor

pentru care cei 5 ani de angajament au expirat in campania 2013 în situația angajamentelor expirate în campania 2013 și prelungite cu un an.

Cererea unice de plată pe suprafață se depune în anul 2014 în următoarele termene limită:

- 3 martie - 15 mai 2014 inclusiv - fără penalități (conform art. 11 alin. 2 și art. 22 din *Regulamentul CE nr. 1122/2009*, cu modificările și completările ulterioare);
- 16 mai - 10 iunie 2014, inclusiv - cu penalități de 1% pentru fiecare zi lucrătoare de întârziere (art. 22 și art. 23 alin. 1 din *Regulamentul CE nr. 1122/2009*, cu modificările și completările ulterioare);
- Cererile depuse începând cu data de 11 iunie 2014 sunt considerate inadmisibile, fiind respinse de la plată conform art. 23 alin. 1 paragraful 3 din *Regulamentul CE nr. 1122/2009*, cu modificările și completările ulterioare, cu excepția cazurilor de forță majoră.

Modificarea cererii unice de plată se realizează în următoarele termene limită:

- fără penalități - până la 02 iunie 2014 inclusiv (formularele de modificare de tip M1 și M2 conform art. 14 alin. 2 din *Regulamentul CE nr. 1122/2009*, cu modificările și completările ulterioare);
- cu penalizări de 1% pentru fiecare zi lucrătoare (penalizarea se aplică doar suprafeței modificate după acest termen) – până la 10 iunie 2014 inclusiv (formularele de modificare de tip M1 și M2 conform art. 23 alin. 2 din *Regulamentul CE nr. 1122/2009*, cu modificările și completările ulterioare).
- formularele de modificare de tipul M1 și M2 depuse din 11 iunie 2014 sunt considerate inadmisibile (neacceptate la plată) conform art. 23 alin. 2 paragraful 3 din *Regulamentul CE nr. 1122/2009*, cu modificările și completările ulterioare, cu excepția cazurilor de forță majoră.

Prin formularul M1–Schimbarea declarației de suprafață pentru anul 2014 se pot:

- mări suprafața unei parcele agricole deja declarate
- mări suprafața unei subparcele deja declarate
- schimba cultura
- diviza parcela în subparcele
- modifică numărul blocului fizic, dacă fermierul nu a fost notificat de APIA cu privire la constatarea unor neconformități privind cererea de plată sau nu a fost supus controlului pe teren.
- roti variantele de pachet 5.1, 5.2, 5.5.

Prin formularul M2–Completarea declarației de suprafață pentru anul 2014 se pot adăuga:

- una sau mai multe parcele agricole individuale;
- scheme de plată sau măsurile sprijin 211/212/214 (pachetele) doar în cazul prelungirii angajamentului cu un an, iar pentru angajamentele aflate în desfășurare numai dacă fermierul a omis bifa aferentă măsurii și/sau înscrierea pachetului în declarația de suprafață.

Prin formularul M3 se pot retrage parcele, părți de parcelă, pachetul de agro-mediu din declarația de suprafață oricând, dar în situațiile în care APIA a informat deja fermierul de nereguli în cererea de plată sau APIA a notificat fermierul de intenția de a realiza control pe teren și în cazul în care controlul a constatat nereguli, retragerile nu mai sunt autorizate pentru părțile/parcelele cererii de plată afectate de nereguli – art. 25 din *Regulamentul CE nr. 1122/2009*, cu modificările și completările ulterioare.

Prin formularul Declarație de retragere totală a suprafeței din cererea unică de plată 2014, fermierul poate retrage întreaga suprafață declarată în cererea de sprijin. Se realizează oricând, dar în situațiile în care APIA a informat deja fermierul de nereguli în cererea de plată sau APIA a notificat fermierul de intenția de a realiza control pe teren și în cazul în care controlul a constatat nereguli, retragerile nu mai sunt autorizate pentru părțile/parcelele cererii de plată afectate de nereguli – art. 25 din *Regulamentul CE nr. 1122/2009*, cu modificările și completările ulterioare.

Prin formularul M4, fermierul poate schimba datele privind adresa/coordonatele bancare/numele societății, fără a se modifica CUI-ul. Se depune în orice moment până la emiterea deciziei de plată sau ca răspuns la notificarea APIA pentru cont invalid.

Formularul Solicitare de retragere a sprijinului aferent unei/unor scheme de plată se realizează oricând, dar în situațiile în care APIA a informat deja fermierul de nereguli în cererea de plată sau de intenția de a realiza control pe teren și în cazul în care controlul a constatat nereguli, retragerile nu mai sunt permise pentru părțile / parcelele cererii de plată afectate de nereguli – art. 25 din Regulamentul CE nr. 1122/2009, cu modificările și completările ulterioare.

III. Ce înseamnă UVM/HA (numărul de Unități Vită Mare la hectar)?

La depunerea cererii unice de plată pe suprafață 2014, fermierii completează tabelele 1 și 2 din Anexa nr. 2 la formularul-tip de cerere unică de plată pe suprafață și câmpul 42 din cerere cu numărul de animale pe specii și categorii pentru demonstrarea asigurării încărcăturii minime de animale (0,3 UVM/ha - respectarea GAEC 7 și condiției de eligibilitate în cazul pășunilor comunale) și pentru demonstrarea asigurării încărcăturii maxime de animale (0,7 sau 1 UVM/ha, în funcție de pachet - respectarea cerințelor specifice pachetelor de agro-mediu).

APIA realizează controale încrucișate cu baza de date a ANSVSA și ANARZ. Pentru calcularea încărcăturii de animale pe hectar (UVM/ha) se procedează astfel: se stabilește câte un număr mediu de animale pe fiecare categorie de animale, pentru fiecare fermier. Fiecare dintre acestea se înmulțește cu coeficientul prezentat în tabelul de mai jos (rata de conversie), rezultând câte un UVM mediu/ha pe fiecare categorie de animale. Suma UVM mediu/ha pe fiecare categorie de animale reprezintă Total UVM/ha la nivel de exploatare. Pentru determinarea UVM/ha se împarte Totalul UVM/ha la nivel de exploatare la totalul suprafeței determinate de pajiște permanentă (pășune / fâneață / utilizare mixtă-PP și PPn) din fermă.

Tabelul de conversie a animalelor în unitate vită mare (UVM):

Categorie animale	Rată de conversie
Tauri, vaci și alte bovine de mai mult de doi ani, ecvidee de mai mult de șase luni	1,0 UVM
Bovine între șase luni și doi ani	0,6 UVM
Bovine de mai puțin de șase luni	0,4 UVM
Ovine	0,15 UVM
Caprine	0,15 UVM

Ex: 10 ovine * 0.15=1,5 UVM. Pentru a considera respectată cerința specifică P 1, conform căreia maximul admis este de 1 UVM/ha, fermierul trebuie să dețină pentru cele 10 ovine din fermă o suprafață de minim 1,5 ha PP (pajiște permanentă).

Verificarea respectării cerințelor referitoare la cantitatea de gunoi de grajd de diferite proveniențe:

Conversia gunoiului de grajd în azot substanță activă			
<i>Tipul de gunoi</i>	<i>Compoziția chimică (% din masa proaspătă)</i>		
	<i>Azot (N)</i>	<i>Apă</i>	<i>Materii</i>
<i>organice</i>			
Gunoi de cabaline	0,58	71	25
Gunoi de bovine	0,45	77	20
Gunoi de ovine	0,83	64	31
Gunoi fermentat 3-4 luni	0,55	77	17
Gunoi fermentat complet (mranită)	0,98	79	14

Exemplu: fiecare 1000 Kg gunoi fermentat 3-4 luni conține aproximativ 5 Kg N s.a.

Doza maximă care poate fi aplicată:

<i>Tipul de gunoi de grajd N s.a./ha</i>	<i>Tone maxime aplicabile pe hectar pentru limita de 30 Kg</i>
Gunoi de cabaline	5.16
Gunoi de bovine	6.67
Gunoi de ovine	3.60
Gunoi fermentat 3-4 luni	5.45
Gunoi fermentat complet (mraniță)	3.00

Pentru conversia gunoiului de grajd se determină suprafața de pășunat (ca sumă a suprafețelor determinate a parcelelor care au categoria de folosință pajiște permanentă) la nivel de exploatație.

În cazul în care un fermier deține suprafețe de pajiști (altele decât pajiștile comunale), dar nu deține animale, acesta poate depune solicitare pentru pachetele de agro-mediu, cu condiția de a respecta normele de eco-condiționalitate și cerințele specifice impuse de măsură, referitoare la data începerii cositului și termenul de strângere a masei vegetale.

Se poate folosi orice metodă de întreținere privind utilizarea pajiștei (cosit/pășunat/mixt), scopul fiind starea de întreținere a pajiștii.

În cazul în care în urma controlului încrucișat cu baza de date de la A.N.S.V.S.A. și ANARZ nu se constată depășire de UVM/ha, se vor verifica animalele declarate de fermier în tabelul 1 și 2 din *Anexa nr. 2 la formularul-tip de cerere unică de plată pe suprafață*.

În cazul depășirii încărcăturii de animale și cantității de azot din gunoiul de grajd, specificată în fișa măsurii corespunzătoare fiecărui pachet, fermierul este notificat că trebuie să facă dovada repartizării animalelor pe suprafața de pășunat. Această dovadă constă într-o **declarație** pe proprie răspundere asupra efectivului de animale deținut, repartizarea acestora pe suprafața de pajiște permanentă și la modul de utilizare a gunoiului de grajd care rezultă de la animalele care depășesc încărcătura maximă admisă de UVM/ha. Fermierul trebuie să prezinte și *Caietul de agro-mediu* completat și documentele justificative privind numărul de animale din fermă:

-acte de vânzare/cumpărare sau acte de predare spre abatorizare, acte de sacrificare, sau alte acte doveditoare emise de instituțiile sanitar-veterinare abilitate (în caz de modificare a numărului de animale);

-facturi, chitanțe, bon fiscal, înscrisuri sub semnătură privată (pentru utilizarea surplusului de gunoi de grajd);

-facturi, chitanțe, bon fiscal, înscrisuri sub semnătură privată (pentru utilizarea altor surse de furajare);

-copie după chitanța fiscală de plată a taxei de pășunat pe islazul comunal.

-copie după documentele doveditoare ale dreptului de folosință ale pajiștei fermierului cu care are înțelegere scrisă.

În cazul în care documentele prezentate de fermier nu justifică depășirea de UVM/ha se efectuează verificarea pe teren a numărului de animale din exploatația aflată sub angajament și a modului de utilizare a gunoiului de grajd.

Dacă fermierul nu face dovada repartizării corecte a efectivului de animale pe parcelele de pajiște permanentă va fi sancționat.

Se sancționează și neprezentarea de către fermier a clarificărilor solicitate.

IV. CAZURILE DE FORȚĂ MAJORĂ ȘI CIRCUMSTANȚELE EXCEPȚIONALE

În conformitate cu art. 47 din *Regulamentul (CE) nr. 1974/2006*, cu modificările și completările ulterioare:

„(1) *Statele membre pot recunoaște, în special, următoarele categorii de cazuri de forță majoră sau de împrejurări excepționale, în care nu vor solicita rambursarea unei părți sau a întregului ajutor primit de către beneficiar:*

„(a) *decesul beneficiarului;*

(b) *incapacitatea profesională pe termen lung a beneficiarului;*

(c) *exproprierea unei părți importante a exploatației, în cazul în care această expropriere nu era previzibilă la data subscrierii la respectivul angajament;*

(d) *catastrofă naturală gravă, cu efecte notabile asupra terenurilor exploatației;*

(e) *distrugerea accidentală a construcțiilor destinate creșterii animalelor din exploatație;*

(f) *o epizootie care afectează o parte sau întregul efectiv de animale al agricultorului.*

(2) *Beneficiarul sau succesorul său în drepturi notifică în scris autorității competente cazurile de forță majoră sau împrejurările excepționale, în termen de 10 zile lucrătoare de la data în care aceștia sunt în măsură să facă acest lucru și anexează, la cererea autorității competente, documentele justificative corespunzătoare.”*

De asemenea, art. 45 alin. 4 din *Regulamentul (CE) nr. 1974/2006*, cu modificările și completările ulterioare: *„În cazul în care beneficiarul se găsește în imposibilitatea de a continua să-și onoreze angajamentele luate deoarece exploatația face obiectul unei comasări sau a unor măsuri de amenajare funciară decise sau aprobate de autoritățile publice competente, statele membre iau măsurile necesare pentru a permite adaptarea angajamentelor la noua situație a exploatației. În cazul în care adaptarea se dovedește imposibil de realizat, angajamentul încetează fără a se solicita o rambursare pentru perioada în care angajamentul a fost efectiv.”*

Dacă fermierul nu a fost în măsură să își respecte angajamentele din cauza unui caz de forță majoră sau a unor circumstanțe excepționale, acesta își păstrează în continuare dreptul la ajutor pentru suprafața eligibilă. În plus, dacă neconformitatea reprezintă urmarea unui caz de forță majoră sau unor circumstanțe excepționale în materie de eco-condiționalitate, reducerea corespunzătoare nu se aplică (art. 75 alin.1 din *Regulamentul CE nr. 1122/2009*, cu modificările și completările ulterioare).

În baza art. 75 alin.2 din *Regulamentul (CE) nr.1122/2009* și art. 47 alin.2 din *Regulamentul (CE) nr.1974/2006*, cazurile de forță majoră sau circumstanțele excepționale (cu excepția decesului agricultorului și a incapacității profesionale de lungă durată a agricultorului) trebuie aduse la cunoștința APIA de către fermier printr-o *Înștiințare* (cu privire la suprafețele afectate de un dezastru natural sever/expropriere/intervenție temporară), iar documentele doveditoare ale fenomenului invocat trebuie prezentate de către fermier Centrelor Locale/Centrelor Județene/Centrului APIA al Municipiului București în termen de 10 zile lucrătoare de la data la care acesta este în măsură să facă acest lucru (10 zile lucrătoare de la data emiterii).

În cazurile de deces al agricultorului și de incapacitate profesională de lungă durată a acestuia, înștiințarea constă într-o declarație scrisă însoțită de documentele doveditoare.

Documentele doveditoare ale cazurilor de forță majoră sau circumstanțe excepționale sunt următoarele:

- *în cazul decesului fermierului:*

- *certificatul de deces al agricultorului, în original;*
- *certificatul de calitate de moștenitor/certificat de moștenitor eliberat de notarul public,*
- *declarația de împuternicire a moștenitorului desemnat să preia exploatația agricolă, în cazul în care există mai mulți moștenitori,*
- *acte de identitate, în copie și original.*

- *în cazul incapacității profesionale de lungă durată a agricultorului:*
 - certificat medical de constatare a incapacității de muncă pentru incapacitatea profesională de lungă durată a agricultorului/adeverință medicală din care să reiasă incapacitatea profesională de lungă durată a agricultorului/scrisoare medicală/bilet de externare din spital. Aceste documente trebuie să acopere perioada invocată de agricultor prin declarația proprie privind incapacitatea profesională de lungă durată și perioada în care agricultorul nu s-a achitat de obligațiile prevăzute de legislație privind cererea unică de plată depusă.
- *în cazul unui dezastru natural sever care afectează grav suprafețele agricole ale exploatației, distrugerea accidentală a clădirilor destinate creșterii animalelor, aflate pe teritoriul exploatației, o epizootie care afectează parțial sau integral șeptelul agricultorului:*
 - procesul verbal de constatare eliberat de primărie/procesul verbal de constatare emis de către Inspectoratul General pentru Situații de Urgență pentru dezastru natural sever și distrugerea accidentală a clădirilor exploatației.
- *în cazul exproprierii unei părți importante a exploatației, dacă aceasta nu a fost previzionată la data la care a fost depusă cererea unică de plată și/sau data la care angajamentul de agromediu/LFA a fost semnat:*
 - decizie de expropriere însoțită de extrasul din anexa la decizie cu indicarea poziției la care agricultorul se regăsește. Aceste documente se găsesc postate pe site-ul CNADNR și sunt afișate la sediul consiliului local de pe raza localității unde se desfășoară lucrările.
- *intervențiile temporare prin lucrări de reparații/întreținere la rețelele de transport apă/canal/gaze/electricitate/drumuri/poduri/lucrări de îmbunătățiri funciare efectuate pe suprafețele declarate la APIA la o dată ulterioară depunerii cererii și/sau semnării angajamentului de agromediu/LFA, neprevizionată de fermier -circumstanțe excepționale:*
 - convenții/adeverințe/procese verbale, etc. încheiate între fermier și agentul economic care efectuează lucrările de intervenție.
- *în cazul pierderii dreptului de utilizare prin constituirea, reconstituirea dreptului de proprietate urmate de retrocedarea terenurilor agricole prin acte normative emise de autorități competente sau prin hotărâri judecătorești rămase definitive, despre care agricultorul utilizator al terenului agricol nu avea cunoștință la data depunerii cererii unice de plată:*
 - decizia/ dispoziția/ ordinul/ hotărârea emisă de către entitatea investită de lege.

Dacă suprafața agricolă declarată de fermier în cererea de plată pe suprafață se află într-o zonă afectată de un dezastru natural sever, aprobată prin act normativ, fermierul prezintă la APIA doar **Înștiințarea**.

În cazurile de forță majoră sau circumstanțe excepționale, fermierul nu este sancționat pentru depunerea cu întârziere a cererii unice de plată pe suprafață, a modificărilor aduse cererii și a documentelor aferente acestor modificări, dacă aduce la cunoștința APIA fenomenul invocat în termenul prevăzut de art. 75 alin.2 din *Regulamentul (CE) nr.1122/2009* și prezintă documentele doveditoare ale fenomenului invocat, documente solicitate de APIA în conformitate cu legislația în vigoare.

V. RECUPERAREA SUMELOR NECUVENITE

În baza **art. 5 din Regulamentul CE 65/2011**, cu modificările și completările ulterioare:
„1. În cazul efectuării unei plăți necuvenite, beneficiarul rambursează suma respectivă împreună cu dobânda aferentă acesteia, calculată în conformitate cu alineatul (2).

2. Dobânda se calculează pentru perioada cuprinsă între termenul limită de plată de care dispune beneficiarul, indicat în ordinul de recuperare și care nu poate depăși 60 de zile, și data rambursării sau a deducerii.

Rata dobânzii aplicabile se calculează în conformitate cu legislația națională, dar nu poate fi mai mică decât rata dobânzii aplicabile prevăzută de dispozițiile naționale pentru recuperarea sumelor necuvenite.

3. Obligația de rambursare prevăzută la alin. 1 nu se aplică în cazul în care plata a fost efectuată ca urmare a unei erori a autorității competente sau a unei alte autorități și atunci când eroarea nu ar fi putut fi depistată de beneficiar în mod rezonabil.

Cu toate acestea, în cazul în care eroarea este legată de date factice pertinente pentru calculul ajutorului în cauză, primul paragraf se aplică numai în situațiile în care decizia de rambursare nu a fost comunicată în termen de 12 luni după efectuarea plății”.

Alte măsuri de sprijin gestionate de Agențiile de Plăți:

Art. 4 din Ordin M.A.D.R. 273/2014 prevede:

„(1) Beneficiarii măsurilor de reconversie/restructurare a plantațiilor viticole și defrișare a plantațiilor viticole, precum și cei ai măsurii 221 – prima împădurire a terenurilor agricole și ai măsurii 215 - bunăstarea animalelor, au obligația de a completa formularul - tip prevăzut la art.1, indiferent dacă solicită plăți directe sau nu, pentru toate suprafețele agricole ale exploatației.

(2) Nedepunerea de către beneficiarii prevăzuți la alin. (1) a formularului - tip de cerere pentru plată pe suprafață în termenul prevăzut la art. 2 alin. (1) determină aplicarea de sancțiuni în conformitate cu prevederile art. 70 alin. 5 din Regulamentul (CE) nr. 1122/2009 al Comisiei, cu modificările și completările ulterioare.

(3) Cererile pentru plată pe suprafață depuse de către beneficiarii măsurilor de reconversie/restructurare a plantațiilor viticole și defrișare a plantațiilor viticole fac obiectul verificărilor efectuate de APIA privind respectarea prevederilor art. 85t și art. 103z din Regulamentul (CE) nr. 1234/2007 al Consiliului din 22 octombrie 2007 de instituire a unei organizări comune a piețelor agricole și privind dispoziții specifice referitoare la anumite produse agricole („Regulamentul unic OCP”), cu modificările și completările ulterioare.

(4) Nerespectarea de către beneficiarii menționați la alin. (1) a cerințelor de eco-condiționalitate determină aplicarea de sancțiuni în conformitate cu prevederile art. 71 și 72 din Regulamentul (CE) nr. 1122/2009 al Comisiei.”

Măsura 221- Prima Împădurire – gestionată de APDRP

Terenul agricol eligibil destinat împăduririi trebuie să fie declarat la APIA în urmă cu cel puțin 2 ani, beneficiarii să fie respectat în această perioadă Bunele condiții agricole și de mediu și, Cerințele minime pentru utilizarea îngrășămintelor și pesticidelor, pentru suprafețele aflate sub angajament de agromediu. Începând cu anul 2012, beneficiarii trebuie să respecte și Cerințele legale în materie de gestionare (SMR).

Măsura 215 – Plăți privind bunăstarea animalelor – gestionată de APIA

În cazurile în care solicitanții plăților privind bunăstarea animalelor exploatează și suprafețe de teren agricol, este necesar ca acestea să fie declarate la APIA prin cererea unică de plată pe suprafață, indiferent dacă solicită plăți directe pe suprafață sau nu pentru toate suprafețele agricole ale exploatației. Pe aceste suprafețe agricultorul trebuie să respecte cerințele de eco-condiționalitate în conformitate cu art. 4, 5 și 6 și Anexe II și III din Regulamentul (CE) al Consiliului nr. 73/2009, cu modificările și completările ulterioare.

NOTĂ!!!

Pentru informarea detaliată privind posibilitățile de accesare a plăților pentru schemele de plată și măsurile de sprijin pe suprafață gestionate de APIA, vă invităm să consultați deopotrivă:

- *Informații generale pentru fermieri privind plățile pe suprafață în anul 2014* (postat pe site-ul APIA www.apia.org.ro);
- *Ghidul fermierului privind eco- condiționalitatea 2014* (postat pe site-ul APIA www.apia.org.ro);
- *Programul Național de Dezvoltare Rurală* (postat pe site-ul MADR www.madr.ro).

De asemenea, informații complete privind toate tipurile de documente solicitate pentru buna gestionare a cererilor unice de plată pe suprafață pentru schemele de plată și măsurile de sprijin pe suprafață vă vor fi furnizate de către funcționarii APIA de la Centrele locale/județene.

ANEXE

Lista culturilor acceptate conform fișei Măsurii 214 Plăți de Agro-mediu, Pachetul 5 – Agricultură ecologică

PACHETUL 5	DENUMIRE CULTURĂ	Cod
	CULTURI PE TERENURI ARABILE INCLUSIV PLANTE DE NUTREȚ	
	CEREALE PENTRU BOABE	
Varianta 5.1	grâu comun	101
Varianta 5.1	grâu dur	102
Varianta 5.1	triticale	103
Varianta 5.1	secară	104
Varianta 5.1	orz	105
Varianta 5.1	orzoaică	106
Varianta 5.1	ovăz	107
Varianta 5.1	porumb	108
Varianta 5.1	porumb zaharat	109
Varianta 5.1	sorg	110
Varianta 5.1	orez	111
Varianta 5.1	mei	112
Varianta 5.1	hrișcă	113
Varianta 5.1	alte cereale pentru boabe (identificate în agricultură ecologică: grâu spelta și altele)	114
	PLANTE PROTEICE (LEGUMINOASE PENTRU BOABE)	
Varianta 5.1	mazăre pentru boabe	151
Varianta 5.1	fasole pentru boabe	152
Varianta 5.1	linte	153
Varianta 5.1	bob	154
Varianta 5.1	lupin	155
Varianta 5.1	alte leguminoase pentru boabe (năut și altele)	156

PACHETUL 5	DENUMIRE CULTURĂ	Cod
	PLANTE INDUSTRIALE	
Varianta 5.1	floarea soarelui	201
Varianta 5.1	rapiță	202
Varianta 5.1	soia	203
Varianta 5.1	in pentru ulei	204
Varianta 5.1	alte oleaginoase (identificate in agricultura ecologică: (muștar, migdale pământ și altele)	205
Varianta 5.1	in pentru fibră	206
Varianta 5.1	câneșă pentru fibră	207
Varianta 5.1	tutun	208
Varianta 5.1	alte plante industriale (identificate în agricultura ecologică: trestie de zahăr, bumbac și altele)	214
Varianta 5.1	ARAHIDE	215
Varianta 5.1	MAC	216
Varianta 5.1	RICIN	217
Varianta 5.1	SUSAN	218
Varianta 5.1	ȘOFRĂNEL	219
	PLANTE RĂDĂCINOASE	
Varianta 5.1	sfecă de zahăr	301
Varianta 5.1	sfecă furajeră	302
Varianta 5.1	FLORI ȘI PLANTE ORNAMENTALE	400
Varianta 5.1	PLANTE DE NUTREȚ (IDENTIFICATE IN AGRICULTURĂ ECOLOGICĂ: AMESTEC DE LEGUMINOASE ȘI GRAMINEE, PORUMB FURAJER, BORCEAG, LUCERNĂ, TRIFOI, TRIGONELLA, GHIZDEI, AMESTEC DE IARBĂ, RAIGRAS ȘI ALTELE)	451
Varianta 5.1	LOT SEMINCER	500
Varianta 5.1	ALTE CULTURI PE TEREN ARABIL (IDENTIFICATE IN AGRICULTURĂ ECOLOGICĂ: MATERIAL DE ÎNMULȚIRE VEGETATIVĂ ȘI ALTELE)	550
Varianta 5.1	LEGUME (INCLUSIV CIUPERCI ȘI CARTOFI)	
	PLANTE TUBERCULIFERE	
Varianta 5.2	cartofi timpurii	251
Varianta 5.2	cartofi semitimpurii	252
Varianta 5.2	cartofii tarzii	253
Varianta 5.2	alte culturi de cartofi (identificate in agricultura ecologică: batat și altele)	254
Varianta 5.2	cartofi pentru sămânță	255

PACHETUL 5	DENUMIRE CULTURĂ	Cod
Varianta 5.2	<p align="center">LEGUME PROASPETE ALTELE DECÂT TOMATE DESTINATE PROCESĂRII IDENTIFICATE ÎN AGRICULTURA ECOLOGICĂ</p> <p>- <i>legume cultivate în câmp și în spații protejate</i> (tomate, ardei, vinete și alte legume cultivate pentru fructe în câmp și în spații protejate) - <i>legume bostanoase cultivate în câmp și în spații protejate</i> (castravete, dovlecel, țărtăcuță și alte bostanoase cultivate în câmp și în spații protejate) - <i>legume păstăioase verzi cultivate în câmp și în spații protejate</i> (mazăre păstăi, fasole păstăi, bob păstăi și alte legume păstăioase cultivate în câmp și în spații protejate) - <i>legume vărzoase cultivate în câmp și în spații protejate</i> (conopidă, varză, gulii, brocoli și alte vărzoase cultivate în câmp și în spații protejate) - <i>legume cultivate pentru frunze în câmp și în spații protejate</i> (praz, salată, spanac, asparagus, andive, rucola, mărar, pătrunjel, leuștean, sparanghel și alte legume cultivate pentru frunze și în spații protejate) - <i>legume rădăcinoase cultivate în câmp și în spații protejate</i> (morcov, pătrunjel, telină, păstârnac, sfeclă roșie, ridichi, hrean și alte rădăcinoase cultivate în câmp și în spații protejate) - <i>legume bulboase cultivate în câmp și în spații protejate</i> (usturoi, ceapă, praz și alte legume bulboase cultivate în câmp și în spații protejate)</p>	351
Varianta 5.2	PEPENI VERZI ȘI GALBENI	352
Varianta 5.2	CĂPȘUNI (ÎN CÂMP ȘI ÎN SPAȚII PROTEJATE)	803
Varianta 5.2	CICOARE (ÎN CÂMP ȘI ÎN SPAȚII PROTEJATE)	805
Varianta 5.2	TEREN SUB SERE ȘI SOLARII CULTIVAT (TOATE CATEGORIILE INCLUSE LA COD 351) ȘI CIUPERCI	971
	LIVEZI	
	POMI FRUCTIFERI	
Varianta 5.3	meri	651
Varianta 5.3	peri	652
Varianta 5.3	pruni	653
Varianta 5.3	caiși și zarzări	654
Varianta 5.3	piersici	655
Varianta 5.3	cireși și vișini	656
Varianta 5.3	gutui	657
Varianta 5.3	duzi	658
Varianta 5.3	alți pomi fructiferi (identificați în agricultura ecologică: nectarine și alții)	659
Varianta 5.3	PEPINIERE POMICOLE	902
	CASTANI, NUCI, ALUNI ȘI ALTE SPECII ÎNRUDITE	
Varianta 5.3	castani	701
Varianta 5.3	nuci și aluni	702
Varianta 5.3	alte specii	703
	ARBUȘTI FRUCTIFERI	
Varianta 5.3	zmeur	801
Varianta 5.3	coacăz	802
Varianta 5.3	alți arbuști fructiferi (identificați în agricultura ecologică: cătin, afin, măceș, agriș, mur și alții)	804
	VIE	
Varianta 5.4	vii pe rod cu struguri nobili pentru vin	961

PACHETUL 5	DENUMIRE CULTURĂ	Cod
Varianta 5.4	vii pe rod cu struguri de masă (identificate în agricultura ecologică: vii pe rod cu varietăți de struguri cultivati pentru producția de stafide și altele)	962
Varianta 5.4	vii tinere neintrate pe rod	963
Varianta 5.4	vii cu soiuri hibride interspecifice pentru vin	964
Varianta 5.4	vii înființate prin programul de restructurare/reconversie	965
Varianta 5.4	pepiniere viticole și plantații portaltoi	901
PLANTE MEDICINALE ȘI AROMATICE		
Varianta 5.5	fenicul (în câmp și în spații protejate)	209
Varianta 5.5	levănțică (în câmp și în spații protejate)	210
Varianta 5.5	mentă (în câmp și în spații protejate)	211
Varianta 5.5	anason (în câmp și în spații protejate)	212
Varianta 5.5	alte plante medicinale (identificate în agricultura ecologică: galbene, armurariu, salvie, crăițe, coada șoricelului, coada calului, mușețel, echinacea, lavandă, roiniță, măghiran, isop, schinduf, sunătoare, sulfină, angelica, anghinare, passiflora, iarbă mare, patlagina, roibă, rostopască, rozmarin, gețiană, talpa găștei, tătăneasă, urzică, valeriană, melissa, iasomie, asmățui și altele (în câmp și în spații protejate) alte plante aromatice: cimbru, busuioc, tarhon, șofran, chimion, coriandru, dafin, oregano și altele (în câmp și în spații protejate).	213

Campania de depunere a cererilor unice de plată pe suprafață	
Nume/Prenume	
Denumirea exploatației	
Semnatură și ștampilă	
RO	
Adresa	
Suprafata totala PP (ha)	
Suprafata aflată sub angajament de agromediu P 1 (ha)	
Suprafata aflată sub angajament de agromediu P 1.2 (ha)	
Suprafata aflată sub angajament de agromediu P 3.1 (ha)	
Suprafata aflată sub angajament de agromediu P 3.2 (ha)	
Suprafata aflată sub angajament de agromediu P 6 (ha)	
Total nr. de animale la data de	Bovine (mai mari de 2 ani)
	Bovine (sub 6 luni)
	Ecvidee (cai, magari mai mult de 6 luni)
	Ovine
	Caprine
	Altele (pasari, porci)

ACEST REGISTRU TREBUIE COMPLETAT OBLIGATORIU, PENTRU FIECARE PARCELĂ ÎN PARTE ÎN FIECARE AN, PENTRU CONTROLUL APIA.
Trebuie sa fie disponibil in caz de control.
În cazul lipsei caietului pentru anul curent, fermierul e exclus de la plata.
În lipsa caietelor pe anii precedenți de angajament se aplica sancțiuni care conduc la reducerea plăților.

Nr. crt	PARCELA					FERTILIZARE		FÂNEAȚĂ					PĂȘUNE			FÂNEAȚĂ / PĂȘUNE		Observații
	Cod cat. de folosinta + Cod pachet	Nr. parcelă (din cererea de plată)	Nr. bloc fizic (din cererea de plată)	Denumire Localitate /locală	Suprafața totală a parcelei (conform cererii de plată)	Gunoii grajd DA/ NU	Cantitate kg/ha	Data începerii coasei	Data finalizării coasei	Manual / Mecanizat denumirea utilajului	Modul de cosit (din interior spre exterior)	Data la care s-a adunat fânul	Tipul și nr. de animale cu care s-a pășunat	Perioadă / nr. zile pășunat	UVM/ha Cf. Tabel conversie	Însămânțări dacă este cazul	Specii utilizate denumirea populară	
1	2	3	4	5	6	7	8	9	10	11	12	13	14	15	16	17	18	19

DATA CONTROL PE TEREN:

SEMNĂTURĂ INSPECTOR APIA:

SEMNĂTURĂ FERMIER:

- Nr. parcelei se completează de către fermier conform declarației de suprafață din cererea de plată;
- Pentru pachetele 3.1, 3.2 este interzis a se folosi fertilizanți și pesticide de orice fel;
- Pentru pachetele 3.1, 3.2 cositul se face manual din interiorul parcelei spre exteriorul acesteia;
- Pentru pachetul 6 sunt interzise acțiunile care să conducă la accelerarea drenajului natural al pajiștilor aflate sub angajament

Campania de depunere a cererilor unice de plată pe suprafață	
Nume/Prenume	
Denumirea exploatației	
Semnătură și ștampilă	
RO	
Adresa	
Suprafata totala PP (ha)	
Suprafata aflată sub angajament de agromediu P7 (ha)	

ACEST REGISTRU TREBUIE COMPLETAT OBLIGATORIU, PENTRU FIECARE PARCELĂ ÎN PARTE ÎN FIECARE AN, PENTRU CONTROLUL APIA

Trebuie sa fie disponibil in caz de control.

În cazul lipsei caietului pentru anul curent, fermierul e exclus de la plata.

În lipsa caietelor pe anii precedenți de angajament se aplica sancțiuni care conduc la reducerea plăților.

Nr. crt	PARCELA				CERINȚE SPECIFICE							Observații
	Cod pachet	Nr. parcelă (din cererea de plată)	Nr. bloc fizic (din cererea de plată)	Suprafața totală a parcelei (conform cererii de plată)	Data la care s-a semănat cultura de toamna	Speciile de plante semănaute ca și cultura de toamna	Data la care s-a înființat cultura de porumb	Suprafața de porumb semănată	Suprafața de porumb recoltată	Data la care s-a lăsat cantitatea de porumb boabe	Cantitatea de porumb boabe lasata pe teren pt.hrana	

DATA CONTROL PE TEREN:

SEMNĂTURĂ INSPECTOR APIA:

SEMNĂTURĂ FERMIER:

Această casetă se va completa la momentul controlului pe teren efectuat de APIA

ATENȚIE: Nr. parcelei se completează de către fermier conform declarației de suprafață din cererea de plată;

- Pesticidele și fitostimulatorii (îngrășămintele naturale) nu pot fi folosite în perioada cuprinsă între însămânțarea culturii de toamnă și 15 martie;
- Suprafețele de pajiște aferente fermei trebuie menținute ca și pajiște pe toată perioada angajamentului.
- Este interzisă folosirea metodelor de alungare și/sau utilizarea otrăvurilor în perioada cuprinsă între 15 octombrie și 31 martie;
- Pășunatul este interzis în perioada începând cu 15 octombrie, până în 15 martie pe parcelele aflate sub angajament

Anul / campania de depunere a cererilor unice de plată pe suprafață	
Nume/Prenume	
Denumirea exploatației	
Semnătură și ștampilă	
RO	
Adresa	
Suprafata totala PP (ha)	
Suprafata aflată sub angajament de agromediu P5 (ha)	

ACEST REGISTRU TREBUIE COMPLETAT OBLIGATORIU, PENTRU FIECARE PARCELĂ ÎN PARTE ÎN FIECARE AN, PENTRU CONTROLUL APIA

Trebuie sa fie disponibil in caz de control.

În cazul lipsei caietului pentru anul curent, fermierul e exclus de la plata.

În lipsa caietelor pe anii precedenți de angajament se aplica sancțiuni care conduc la reducerea plăților.

Nr. crt	PARCELA					FERTILIZARE			Data efectuării inspecției de către OIC	Nr. raport contro OIC	OBSERVAȚII
	Cod pachet	Nr. parcelă (din cererea de plată)	Nr. bloc fizic (din cererea de plată)	Denumire localitate / nume local	Suprafața totală a parcelei (conform cererii de plată)	Gunoi de grajd (DA/NU)	Cantitate (kg/ha)	Data efectuării fertilizării			
1	2	3	4	5	6	7	8	9	10	11	12
2.											
3.											
4.											
5.											
6.											
7.											
8.											
9.											
10.											

Nr. parcelei se completează de către fermier conform declarației de suprafață din cererea de plată.

DATA CONTROL PE TEREN:

SEMNĂTURĂ INSPECTOR APIA:

SEMNĂTURĂ FERMIER:

- Este interzis aratul sau discuitul pajiștilor aflate în exploatație

NOTIFICARE

Ref.: Cerere unică de plată pe suprafață pentru anul 2014

Nume și prenume fermier: _____

Adresă: _____

Număr unic de identificare: RO _____

Vă informez că în campania 2014 am deplasat la APIA..... cerere de plată nr..... în data..... și am solicitat sprijin pentru agro-mediu **pachetul 4**, semnând un angajament pe 5 ani prin care m-am obligat să respect cerințele specifice și minime aferente măsurii.

Deoarece până în prezent datorită unor condiții de ordin obiectiv:..... nu am semnat pachetul 4 pe parcela/parcele trecute în declarația de suprafață, **vă informez că acest pachet a fost mutat conform celor declarate mai jos:**

Înainte:

Ju- deț	Localitate/ Comună/ Oraș	Codul Sirsup	Nr. bloc fizic	Nr. hartă	Nr. parcelă agricolă	Cod categorie de folosință	Suprafață parcelă ha	Nr. cultură/ parcelă 1a, 1b	Cod pachet agro- mediu	Cultură	Cod cultură	Suprafață cultură
1	2	3	4	5	6	7	8	9	10	11	12	13

După:

Ju- deț	Localitate/ Comună/ Oraș	Codul Sirsup	Nr. bloc fizic	Nr. hartă	Nr. parcelă agricolă	Cod categorie de folosință	Suprafață parcelă ha	Nr. cultură/ parcelă 1a, 1b	Cod pachet agro- mediu	Cultură	Cod cultură	Suprafață cultură
1	2	3	4	5	6	7	8	9	10	11	12	13

Data ____/____/____

Semnătura _____

Data ____/____/____

Responsabil instrumentare cerere

ANEXA

la documentul justificativ nr./.....

(certificat de conformitate/master certificat)

emis în baza art. 29 alin. (1) din Regulamentul (CE) nr. 834/2007 al Consiliului din 28 iunie 2007 privind producția ecologică și etichetarea produselor ecologice, precum și de abrogare a Regulamentului (CEE) nr. 2.092/91, în conformitate cu modelul prevăzut în anexa XII la Regulamentul (CE) nr. 889/2008 al Comisiei din 5 septembrie 2008 de stabilire a normelor de aplicare a Regulamentului (CE) nr. 834/2007 al Consiliului privind producția ecologică și etichetarea produselor ecologice în ceea ce privește producția ecologică, etichetarea și controlul

Denumirea operatorului:

Sediul exploatației:

Codul clientului:

CUI/CNP al operatorului:

Tipul activității:

Nr./data contractului încheiat cu organismul de inspecție și certificare:

Numele și codul organismului de inspecție și certificare:

CUI al organismului de inspecție și certificare:

Județul	Localitatea/ Comuna/ Orașul	Codul Sirsup	Nr. blocului fizic	Nr. parcele agricole	Suprafața totală a parcelei (ha)	Suprafața certificată ecologic (ha)	Varianta pachetului aferent culturii (conform măsurii 214 "Plăți de agromediu", pachetul 5 "Agricultură ecologică"*)

*) Varianta pachetului aferent culturii:

- pachetul 5.1 - culturi agricole pe terenuri arabile (inclusiv plante de nutreț);
- pachetul 5.2 - legume (inclusiv ciuperci și cartofi);
- pachetul 5.3 - livezi;
- pachetul 5.4 - vii;
- pachetul 5.5 - plante medicinale și aromatice.