

**MINISTERUL AGRICULTURII ȘI DEZVOLTĂRII RURALE**



**AGENȚIA DE PLĂȚI ȘI INTERVENȚIE PENTRU AGRICULTURĂ**

## **PROGRAMUL NAȚIONAL APICOL 2014 - 2016**



**Sprijinul financiar acordat sectorului apicol**

**Octombrie 2014**

**București**

**[www.apia.org.ro](http://www.apia.org.ro)**



Programul național apicol 2014 – 2016 a fost elaborat de Ministerul Agriculturii și Dezvoltării Rurale în colaborare cu Autoritatea Națională Sanitară Veterinară și pentru Siguranța Alimentelor și cu reprezentanții organizațiilor profesionale apicole constituite conform legislației în vigoare.

### **SCOPUL PROGRAMULUI NAȚIONAL APICOL**

- Realizarea sistemului informatic pentru identificarea stupilor, sprijinirea apicultorilor pentru achiziționarea de medicamente, funduri de stupi pentru control sau funduri de stupi antivaroa, de mătcă, roiuri pe faguri și/sau familii de albine, de stupi în vederea reformării stupilor uzați în urma deplasării acestora în pastoral precum și pentru decontarea analizelor fizico – chimice care să ateste calitatea mierii.

### **BENEFICIARI**

- Apicultorii, persoane fizice și juridice, persoane fizice autorizate, întreprinderi individuale și întreprinderi familiale constituite potrivit Ordonanței de urgență a Guvernului nr. 44/2008 privind desfășurarea activităților economice de către persoanele fizice autorizate, întreprinderile individuale și întreprinderile familiale, cu modificările ulterioare, organizate în asociații de crescători de albine, federații, uniuni apicole, cooperative agricole sau grupuri de producători, recunoscute conform legislației în vigoare.

### **SOLICITANȚII SPRIJINULUI FINANCIAR**

- Asociațiile de crescători de albine, recunoscute conform legislației în vigoare;
- Uniunile apicole, recunoscute conform legislației în vigoare;
- Cooperativele agricole, recunoscute conform legislației în vigoare.
- Grupurile de producători, recunoscute conform legislației în vigoare.
- Federațiile apicole, recunoscute conform legislației în vigoare.

## MODUL DE FINANȚARE

Comisia Europeană participă la finanțarea acțiunilor din Program cu 50% din cheltuielile efectuate de România pentru fiecare acțiune accesată, excluzând TVA.

Contribuția Uniunii Europene la Programul de îmbunătățire a producției și comercializării produselor apicole este aprobată prin Decizia Comisiei Europene nr. 5126/12.08.2013 iar cursul euro este stabilit de Banca Centrală Europeană, la data de 31.12.2012, la valoarea de 4,4445 lei, conform art. 11 din R(CE) nr. 1913/2006 al Comisiei din 20.12.2006 de stabilire a normelor de aplicare a sistemului agromonetar al euro în sectorul agricol și de modificare a anumitor regulamente.

## ACȚIUNILE PROGRAMULUI

1. **Asistența tehnică pentru apicultori și grupuri de apicultori;**
2. **Combaterea varoozei;**
3. **Refacerea efectivului de familii de albine;**
4. **Raționalizarea stupăritului pastoral;**
5. **Asistență pentru laboratoarele de analiză a caracteristicilor fizico-chimice ale mierii.**



### 1. ASISTENȚĂ TEHNICĂ PENTRU APICULTORI ȘI GRUPURI DE APICULTORI - Realizarea sistemului informatic pentru identificarea stupilor

În vederea realizării sistemului informatic pentru identificarea stupilor, Agenția Națională pentru Ameliorare și Reproducție în Zootehnie „Prof. Dr. G. K. Constantinescu” – ANARZ achiziționează, în conformitate cu prevederile legale în vigoare, referitoare la achizițiile publice, atât hardul cât și softul, părți ce compun acest sistem informatic.

#### Cheltuieli eligibile:

- valoarea cheltuielilor totale alocate de la bugetul de stat cât și de la bugetul comunitar nu va depăși 8.000.000 lei, fără TVA.



## 2. COMBATEREA VAROOZEI

### 2.1 Achiziționarea de medicamente și funduri de stupi pentru control sau funduri de stupi antivaroa folosite în apicultura convențională.

#### Condiții de eligibilitate:

Apicultorul trebuie:

- să fie membru al formei asociative de profil, legal constituită, la data depunerii, la sediul acesteia, a cererii de solicitare a ajutorului;
- să dețină și să completeze carnetul de stupină, conform legislației în vigoare;
- să aibă pregătire în domeniul apiculturii, confirmată prin adeverință/atestat/certificat/diplomă, conform legislației în vigoare, eliberat(ă) până la termenul-limită de depunere a cererii de plată și a documentelor la centrele județene APIA;
- să înregistreze/autorizeze familiile de albine la Direcția Sanitară Veterinară și pentru Sănătatea Alimentației județeană - DSVSA, respectiv a Municipiului București și în Registrul agricol, la data depunerii cererii de solicitare a ajutorului la forma asociativă;
- să aibă stupii identificați de către formele asociative de profil legal constituite, prin ANARZ, conform Sistemului unitar de identificare a stupinelor și stupilor, aprobat prin OMADR nr. 119/2011, cu modificările și completările ulterioare;
- să se asigure că medicamentele achiziționate sunt înscrise în lista produselor omologate de Institutul pentru Controlul Produselor Biologice și Medicamentelor de Uz Veterinar;
- să se asigure că tratamentele familiilor de albine cu medicamente se desfășoară pe baza unui calendar întocmit anual de apicultor, aprobat și urmărit de reprezentanții formei asociative;
- să se asigure că fundurile de stupi pentru control sau fundurile de stupi antivaroa îndeplinesc următoarele caracteristici:
  - întreaga suprafață aflată sub rame trebuie să fie acoperită cu o plasă metalică;
  - sub plasa metalică trebuie să fie amplasat un sertar, care să permită examinarea paraziților căzuți din familia de albine pe acesta.

#### Cheltuieli eligibile

- prețul fără TVA al medicamentelor pentru combaterea varoozei, achiziționate pentru întregul efectiv de albine deținut de apicultor la data depunerii cererii în vederea solicitării ajutorului financiar;
- prețul fără TVA al fundurilor de stupi pentru control sau al fundurilor de stupi antivaroa.

### 2.2 Achiziționarea de medicamente și funduri de stupi pentru control sau funduri de stupi antivaroa folosite în apicultura ecologică

#### Condiții de eligibilitate:

Apicultorul trebuie:

- să fie membru al formei asociative de profil, legal constituită, la data depunerii la sediul acesteia a cererii de solicitare a ajutorului;
- apicultorul trebuie să dețină și să completeze carnetul de stupină, conform legislației în vigoare;

- să aibă pregătire în domeniul apiculturii, confirmată prin adeverință/atestat/certificat/diplomă, conform legislației în vigoare, eliberat(ă) până la termenul-limită de depunere a cererii de plată și a documentelor la centrul județean APIA;
- să aibă stupii identificați de către formele asociative de profil legal constituite, prin ANARZ, conform Sistemului unitar de identificare a stupinelor și stupilor, aprobat prin ordin al ministrului agriculturii și dezvoltării rurale nr. 119/2011, cu modificările și completările ulterioare;
- ca familiile de albine să fie înregistrate la Direcția pentru agricultură județeană – DADR privind producția ecologică,
- ca familiile de albine să fie înregistrate/autorizate la DSVSA județeană, respectiv a municipiului București, și în registrul agricol, la data depunerii cererii de solicitare a ajutorului financiar;
- ca medicamentele achiziționate să fie înscrise în lista produselor omologate de Institutul pentru Controlul Produselor Biologice și Medicamentelor de Uz Veterinar;
- medicamentele pentru combaterea varoozei folosite în apicultura ecologică trebuie să respecte prevederile Regulamentului (CE) nr. 889/2008 al Comisiei din 5 septembrie 2008 de stabilire a normelor de aplicare a Reg. (CE) nr. 834/2007 al Consiliului privind producția ecologică și etichetarea produselor ecologice în ceea ce privește producția ecologică, etichetarea și controlul;
- ca tratamentele familiilor de albine cu medicamente să se desfășoare pe baza unui calendar întocmit anual de apicultor, aprobat și urmărit de reprezentanții formei asociative;
- ca fundurile de stupi pentru control sau fundurile de stupi antivarooa să îndeplinească următoarele caracteristici:
  - întreaga suprafață aflată sub rame trebuie să fie acoperită cu o plasă din oțel inoxidabil;
  - sub plasa metalică trebuie să fie amplasat un sertar, care să permită examinarea paraziților căzuți din familia de albine pe acesta.

#### **Cheltuieli eligibile:**

- prețul fără TVA al medicamentelor pentru combaterea varoozei folosite pentru apicultura ecologică achiziționate pentru întregul efectiv de albine deținut de apicultor la data depunerii cererii în vederea solicitării ajutorului financiar, în cazul apiculturii ecologice;
- prețul fără TVA al fundurilor de stupi pentru control sau al fundurilor de stupi antivarooa.



### **3. REFACEREA EFECTIVULUI DE FAMILII DE ALBINE – Achiziționarea de măci, roiuri pe faguri și/sau familii de albine pentru apicultura convențională sau ecologică**

#### **Condiții de eligibilitate:**

Apicultorul trebuie:

- să fie membru al formei asociative de profil, legal constituită, la data depunerii, la sediul acesteia, a cererii de solicitare a ajutorului;
- să aibă pregătire în domeniul apiculturii, confirmată prin adeverință/atestat/certificat/diplomă, conform legislației în vigoare, eliberat(ă) până la termenul-limită de depunere a cererii de plată și a documentelor justificative la centrul județean APIA;

- să dețină minimum 50 de familii de albine înregistrate/autorizate de DSVSA județeană sau a Municipiului București și în registrul agricol, la data depunerii cererii de solicitare a ajutorului financiar la forma asociativă;
- să achiziționeze mătcile, roiurile pe faguri și/sau familiile de albine prin Program până la data semnării oricărui contract/decizie de finanțare pentru acordare de ajutor financiar nerambursabil din Fondul European Agricol pentru Dezvoltare Rurală (FEADR) semnat cu o autoritate contractantă precum și în perioada de monitorizare a contractului;
- să dețină și să completeze carnetul de stupină, conform legislației în vigoare;
- ca familiile de albine să fie înregistrate/autorizate la DSVSA județeană, respectiv a Municipiului București și în registrul agricol, la data depunerii cererii de solicitare a ajutorului la forma asociativă;
- să aibă stupii identificați de către formele asociative de profil, legal constituite, prin ANARZ, conform Sistemului unitar de identificare a stupinelor și stupilor, aprobat prin Ordinul ministrului agriculturii și dezvoltării rurale nr. 119/2011, cu modificările și completările ulterioare;
- achiziționarea mătcilor să se facă numai de la stupine de elită sau stupine de multiplicare autorizate de către ANARZ conform criteriilor de autorizare prevăzute în legislația în vigoare;
- achiziționarea mătcilor, a roiurilor pe faguri și/sau a familiilor de albine trebuie să se facă începând din data de 1 martie a fiecărui an și este condiționată de achiziția de medicamente pentru tratarea acestora;
- în cazul apiculturii ecologice, achiziționarea mătcilor, a roiurilor pe faguri și/sau a familiilor de albine trebuie să se facă începând din data de 1 martie a fiecărui an din stupine înregistrate la DADR privind producția ecologică și este condiționată de achiziția de medicamente pentru combaterea varoozei certificate pentru apicultura ecologică de către un organism de certificare și inspecție în agricultura ecologică, acreditat în România.



### **Cheltuieli eligibile:**

- prețul fără TVA pentru achiziția unui număr maxim de măci egal cu 50% din familiile de albine deținute de către apicultor la data depunerii cererii de solicitare a ajutorului financiar, dar nu mai mult de 100 de măci și pentru achiziția medicamentelor necesare pentru tratarea familiilor de albine;
- prețul fără TVA pentru achiziția unui număr maxim de roiuri pe faguri egal cu 20% din familiile de albine deținute de către apicultor la data depunerii cererii de solicitare a ajutorului financiar, dar nu mai mult de 50 de roiuri și pentru achiziția medicamentelor necesare pentru tratarea acestora;
- prețul fără TVA pentru achiziția unui număr maxim de familii de albine egal cu 30% din familiile de albine deținute de către apicultor la data depunerii cererii de solicitare a ajutorului financiar, dar nu mai mult de 50 de familii de albine și pentru achiziția medicamentelor necesare pentru tratarea acestora.

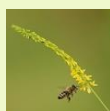

## 4. RAȚIONALIZAREA STUPĂRITULUI PASTORAL - Achiziționarea de stupi în vederea reformării stupilor uzați în urma deplasării acestora în pastoral

### Condiții de eligibilitate:

Apicultorul trebuie:

- să fie membru al formei asociative de profil, legal constituită, la data depunerii la sediul acesteia a cererii de solicitare a ajutorului;
- să aibă pregătire în domeniul apiculturii, confirmată prin adeverință/atestat/certificat/diplomă, conform legislației în vigoare, eliberat(ă) până la termenul-limită de depunere a cererii și a documentelor justificative la APIA – CJ;
- să dețină minimum 50 de familii de albine înregistrate/autorizate de DSVSA județeană sau a Municipiului București și în registrul agricol, la data depunerii cererii de solicitare a ajutorului financiar la forma asociativă;
- să aibă stupii identificați de către formele asociative de profil legal constituite, prin Agenția Națională pentru Ameliorare și Reproducție în Zootehnie "Prof. Dr. G. K. Constantinescu", conform Sistemului unitar de identificare a stupinelor și stupilor, aprobat prin Ordinul ministrului agriculturii și dezvoltării rurale nr. 119/2011, cu modificările și completările ulterioare;
- să dețină și să completeze carnetul de stupină, conform legislației în vigoare, respectiv să aibă viza formei asociative din care face parte la rubrica "deplasări în pastoral";
- stupii trebuie să fie achiziționați de la persoane juridice sau persoane fizice autorizate, întreprinderi individuale și întreprinderi familiale constituite potrivit Ordonanței de urgență a Guvernului nr. 44/2008, cu modificările ulterioare, care produc și/sau comercializează stupi;
- stupii achiziționați în vederea reformării stupilor uzați în urma deplasării în pastoral nu trebuie să depășească maximum 30% din totalul stupilor deținuți de apicultor la data depunerii cererii în vederea solicitării ajutorului financiar.



### Cheltuieli eligibile:

- prețul fără TVA pentru achiziția de stupi utilizați conform tehnologiei apicole, dar nu mai mult de 30% din totalul stupilor deținuți de apicultor la data depunerii cererii, excluzând materialul biologic.

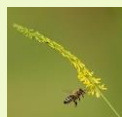

## 5. ASISTENȚĂ PENTRU LABORATOARELE DE ANALIZĂ A CARACTERISTICILOR FIZICO-CHIMICE ALE MIERII

### Condiții de eligibilitate:

Apicultorul trebuie:

- să fie membru al formei asociative de profil, legal constituită, la data depunerii la sediul acesteia a cererii de solicitare a ajutorului;
- să aibă pregătire în domeniul apiculturii, confirmată prin adeverință/atestat/certificat/diplomă, conform legislației în vigoare, eliberat(ă) până la termenul-limită de depunere a cererii și a documentelor justificative la APIA – CJ;
- familiile de albine să fie înregistrate/autorizate la DSVSA județeană, respectiv a Municipiului București, și în registrul agricol la data depunerii cererii de solicitare a ajutorului financiar;
- să aibă stupii identificați de către formele asociative de profil legal constituite, prin ANARZ, conform Sistemului unitar de identificare a stupinelor și stupilor nr. 119/2011, aprobat prin Ordinul ministrului agriculturii și dezvoltării rurale, cu modificările și completările ulterioare;
- să dețină și să completeze carnetul de stupină, conform legislației în vigoare;
- analizele fizico-chimice ale mierii trebuie să fie făcute la un laborator autorizat sanitar-veterinar.

### Cheltuieli eligibile:

- prețul fără TVA pentru setul de bază de analize fizico-chimice care să ateste calitatea mierii și care trebuie să cuprindă:
  - determinarea hidrometilfurfurolului (HMF) din miere;
  - determinarea glucozei și fructozei din miere;
  - determinarea conținutului de apă;
  - examen organoleptic;
  - determinarea indicelui diastazic.

## SOLICITAREA SPRIJINULUI FINANCIAR

Solicitanții sprijinului financiar trebuie să dețină un cod unic de identificare atribuit de APIA la momentul depunerii cererii de plată, generat de Registrul Unic de Identificare, în vederea identificării solicitanților care accesează măsuri reglementate de politica agricolă comună.

În acest sens, formele asociative care nu au mai depus cerere de plată la APIA trebuie să se prezinte la centrul APIA județean, respectiv al Municipiului București, pe raza căruia sunt înregistrate actele de constituire, unde vor completa și depune, înainte de data de depunere a



cererii de plată, formularul de solicitare a codului unic de identificare (RO), după care i se eliberează Certificatul de înscriere în Registrul Unic de Identificare.

Apicultorii nu pot solicita sprijinul financiar de la APIA, în nume propriu, pentru acțiunile aprobate prin HG nr. 1050/2013 ci numai prin intermediul unei forme asociative, legal constituită, ai cărei membri sunt. Aceștia pot achiziționa produsele apicole în mod direct sau prin intermediul formei asociative.

Pentru obținerea sprijinului financiar comunitar și național apicultorii și formele asociative vor parcurge două etape de lucru.

**În prima etapă trebuie ca apicultorii, în calitate de beneficiari și membri ai anumitor forme asociative, legal constituite, să îndeplinească condițiile de eligibilitate conform H.G. nr. 1050/2013 și prezentate în această procedură și să depună, anual, la forma asociativă din care fac parte, o cerere, prin care solicită ajutorul financiar pentru măsurile prevăzute în Program, însoțită de documente justificative.**

**În etapa a doua, formele asociative legal constituite, conform legislației în vigoare, în calitate de solicitanți, vor depune, anual, la centrul APIA județean, respectiv al municipiului București, o cerere de plată însoțită de documente justificative.**

Sprijinul financiar se solicită prin intermediul formularului „Cerere de plată”.

**Documentele justificative** care trebuie să însoțească cererea de plată sunt:

- documentul de identitate bancară al formei asociative legal constituite, în original;
- copia actului de identitate a reprezentantului legal care depune cererea de sprijin/persoanei imputernicite de asociație să depună formularul de cerere de plată și împuternicirea dată de membrii asociației, unde este cazul;
- copii ale actelor de constituire ale formei asociative, legal constituită;
- centralizatoarele membrilor formei asociative legal constituite, care solicită sprijin financiar pentru fiecare acțiune în parte, în original;
- devizele de cheltuieli aferente fiecărei acțiuni solicitată, în original;
- copia documentului din care să rezulte că forma asociativă are membri cu stupi identificați de către aceasta, prin ANARZ , conform Sistemului unitar de identificare a stupinelor și stupilor, aprobat prin OMADR nr.119/2011, cu modificările și completările ulterioare **și toate certificatele de atestare prin care s-au alocat numere de ordine stupilor;**
- copia certificatului de origine care atestă proveniența mătcilor din stupine de elită autorizate de către ANARZ și autorizate sanitar veterinar;
- copia declarației de conformitate, care atestă proveniența mătcilor din stupine de multiplicare autorizate de către ANARZ și autorizate sanitar veterinar;
- copiile documentelor fiscale (facturi de achiziție și documente de plată) ale medicamentelor, fundurilor de stupi pentru control, mătcilor, roiurilor pe faguri sau familiilor de albine și ale stupilor, **atunci când apicultorii achiziționează produsele direct.**
- copiile facturilor fiscale de achiziție și copiile documentelor fiscale de efectuare a plății medicamentelor, fundurilor de stupi pentru control sau a fundurilor de stupi antivaroa pentru combaterea varoozei;

- copiile facturilor fiscale de achiziție și copiile documentelor fiscale de efectuare a plății mătcilor, roiurilor pe faguri sau familiilor de albine;
- copia facturii fiscale de achiziție și copia documentului fiscal de efectuare a plății stupilor;
- copia facturii fiscale și copia documentului fiscal al apicultorului de efectuare a plății analizelor fizico-chimice ale mierii.

### TERMENUL DE DEPUNERE A CERERII DE PLATĂ

Pentru a fi valabilă, cererea de plată trebuie să fie depusă în original, în termenul legal, completată corect și însoțită de documente justificative.

**Pentru toate acțiunile prevăzute în Program, termenul limită de depunere al cererii de plată și a documentelor justificative este data de 1 august a fiecărui an, din perioada de 3 ani.**

### INSPECȚIA LA NIVELUL SOLICITANȚILOR ȘI BENEFICIARILOR

Inspectorii APIA sau ai organismelor de control competente vor face vizite de inspecție solicitanților și apicultorilor, pentru confirmarea dreptului la ajutorul solicitat.

În cazul în care, în urma controlului efectuat de inspectorii APIA, se identifică neconcordanțe între informațiile furnizate în cererea de plată, documentele justificative și situația de la fața locului, beneficiarilor li se aplică o reducere a ajutorului convenit cu 20%.

### PLATA AJUTORULUI FINANCIAR

Exercițiile financiare ale Programului se stabilesc de la data de 16 octombrie a fiecărui an până la data de 15 octombrie a anului următor, iar acțiunile cuprinse în acesta se aplică, anual, de către beneficiari, de la data de 16 octombrie a anului în curs până la data de 31 august a anului următor.

Plățile aferente se fac în timpul exercițiului financiar.

Pentru informații suplimentare vă puteți adresa Agenției de Plăți și Intervenție pentru Agricultură – Direcția Măsurii de Piață, cu sediul în Piața Rosetti, nr.4, et. 2, tel.: **021.200.50.19/29/38** sau puteți vizita pagina oficială web a Agenției:



[www.apia.org.ro](http://www.apia.org.ro)